ZPRAVODAJ OBCE OŘECHOV

OŘECHOVSKÝ LOUSKÁČEK 2022

Z OBSAHU

- Z činnosti obecního úřadu
- Příspěvky místních spolků
- Kalendář akcí na rok 2023

Vítání občánků

Letní tábor

DÁVÁME SLOVO STAROSTCE

Vážení spoluobčané,
rok se s rokem sešel a je mým milým úkolem vás všechny pozdravit na stránkách Louskáčku. Vážím si této příležitosti o to více, že letošní komunální volby vložily do mých rukou vaši důvěru pro péči o obec na další čtyřleté období. Děkuji vám za ni a vyjadřuji svůj závazek dbát o blaho Ořechova a jeho občanů i nadále.

Na prahu nového roku si vždy přejeme vše dobré, hodně zdraví, štěstí, radosti a spokojenosti. Asi málokdo očekával, že už 24. února budou naše přání zásadně zpochybněna začátkem krvavé války tak blízko od našich hranic. Ani jsme se nestačili vzpamatovat z časů pandemie a nastalo nové období nejistoty. Ačkoliv plné válečné utrpení dosud sledujeme zpovzdálí, doprovodné jevy jako energetická krize či inflace dopadly na každého z nás. Stejně tak nás zásadně ovlivňují změny klimatu; na našich zahrádkách, které stále mnohem častěji trpí suchem, je pociťujeme všichni. Společenská atmosféra podstatně ovlivňovaná, resp. utvářená sociálními sítěmi se zdá být poněkud tíživá.

Právě proto bych chtěla upřít vaši pozornost na to dobré, co se kolem nás děje. Mnohdy pod vlivem tzv. velkých událostí, které jsou nám prezentovány médii, zapomínáme na to, co dobrého každodenně prožíváme nebo prožívat můžeme. Že nás někdo mile pozdraví, usměje se na nás, pomůže nám, pohladí nás. Že nás někdo ochotně obslouží v obchodě nebo ráno sveze autobusem. Že zjara zase začali hlasitě zpívat pěvci v korunách stromů a na střechách našich domů. Že v létě krásně vykvetly květiny v našich zahrádkách a že na ně zase přiletěl všechen medonosný hmyz. Že na podzim vinohrady obklopující naši obec vydaly svou úrodu a nádherně se zbarvily dožluta a doruda. Jsou to i události v životě naší obce, třeba zprovoznění čistírny odpadních vod, která přispěje k velmi důležitému zkvalitnění života a velkému pokroku v péči o naše životní prostředí, nebo nový povrch silnice v polovině naší obce od návsi směrem k čistírně, který významně zpříjemnil cestu domů.

Přála bych si, abychom v novém roce více žili z toho dobrého a krásného, co se v životě nás všech každodenně odehrává. Abychom přisoudili význam vztahům v naší nejbližší komunitě: jsme tak silní, jak silné jsou vazby v našem bezprostředním okolí. Nastalé krize jsme schopni překonat lépe právě díky pevným poutům mezi námi. Slušnost a ohleduplnost jednoho k druhému nejsou slabosti, ale naopak ctnosti.

Buďme všichni zdraví, šťastní a spokojení – protože pak bude zdravý, šťastný a spokojený i náš Ořechov.

Do nového roku 2023 vám přeji vše dobré.

Jarmila Jilgová

DÁVÁME SLOVO MÍSTOSTAROSTCE

Milí spoluobčané,
dovolte mi, abych na úvod i já vyjádřila své poděkování za vaši důvěru, které se mi dostalo v letošních volbách. Jsem nejdéle sloužícím zastupitelem, resp. zastupitelkou v obci, a to již osmé volební období v řadě. S pokorou jsem letos přijala funkci místostarostky a dobře si uvědomuji zodpovědnost této práce. Ačkoliv v našem zastupitelstvu mají nadpoloviční převahu muži – byť ne příliš velkou – v následujících čtyřech letech povedou Ořechov ženy. Věřím, že to budou roky úspěšné.

Ve své praxi lékařky se každodenně setkávám s množstvím lidských osudů. Když do nemocnice člověk přichází, je to s nějakým trápením. Když odchází, jsem ráda, že jsme mu mohli pomoci. Často si ale uvědomuji, že naše léčení nezasáhlo všude tam, kam by mělo. Vyléčili jsme sice tělo, ale určité omezení konvenční medicíny spočívá v tom, že nedokáže dost dobře vyléčit duši. A přitom nemoci duše jsou mnohdy právě ty, které vedou k onemocnění těla.

Chtěla bych vás proto vyzvat, abychom v roce 2023 pečovali nejen o tělo, ale zároveň o duši. Proto vám přeji v následujícím roce dobrou mysl, otevřené srdce a vstřícný pohled na dění kolem vás.

MUDr. Eva Píšťková

VÝSTAVBA KANALIZACE A ČISTÍRNY ODPADNÍCH VOD

Dlouhé roky se v našich obcích mluvilo o výstavbě čističky odpadních vod. S přibývající dobou, kdy Ořechovský potok už žádný vodní tok nepřipomínal, jsme si stále více uvědomovali, že je stavba čističky nezbytná. Mnozí z nás vzpomínají na dobu, kdy si jako děti v potoku stavěly hráze a koupaly se. Stále častěji jsme si kladli otázky, proč by tomu tak nemělo být i v současné době? Jak navrátit do Ořechovského potoka opět čistou, živou vodu? Bez nové čističky to nepůjde! Bylo velkým štěstím, že panovalo podobné smýšlení i ve vedení sousední obce Vážany.

Pustili jsme se do práce a v roce 2016 jsme založili Svazek obcí Ořechov, Vážany. Provedli kamerové průzkumy kanalizací v jednotlivých obcích a rozdělili kanalizace do skupin podle technického stavu. Neexistoval žádný projekt stávající stokové sítě, proto musel být nejdříve vypracován pasport kanalizace a na jeho základě projekt pro povolení stavby. Stavební povolení bylo vydáno na podzim roku 2019. Po zhotovení projektu pro provedení stavby nás čekala nová výzva, a to vybrat zhotovitele a hlavně zajistit peníze. Bez nich by naše několikaleté úsilí bylo marné. Vždyť doposud vynaložené finanční prostředky na projektovou přípravu pro obě malé obce byly velkou zátěží a co teprve prostředky na vlastní stavbu! S financováním nám pomohlo dotací MZe a Zlínský kraj.

Troufám si tvrdit, že i při výběru dodavatele jsme měli šťastnou ruku. Stavbu provádělo uskupení společností Swietelsky stavební, VHS Javorník a Arko technology. Vlastní stavba započala v březnu loňského roku a dnes i přes nemalé problémy a úskalí je zdárně, včas a v požadované kvalitě dokončena.

Byla tak završena téměř 7 letá práce na největší investiční akci v obcích Ořechov a Vážany. Podařilo se úspěšně dokončit stavbu mechanicko-biologické ČOV, doplnit stávající kanalizační stokovou síť o nové úseky a zrekonstruovat havarijní původní kanalizaci v celkové délce bezmála 5 km. Vznikla tím celistvá stoková síť odvádějící odpadní vody na společnou ČOV.

Jsme vám všem velice vděční za to, že se společné dílo zdárně podařilo a že jste nám pomohli uskutečnit náš sen o čisté vodě v Ořechovském potoce. Přispěli jsme tak významným způsobem ke zlepšení životního prostředí.

Celkové náklady na stavbu	128 890 000 Kč
MZE	81 776 000 Kč
Zlínský kraj	10 000 000 Kč
Vlastní prostředky z úvěru	37 114 000 Kč

INFORMACE K ČISTÍRNĚ ODPADNÍCH VOD

Důvody realizace výstavby ČOV

Každý vlastník nemovitosti produkující odpadní vody, je povinen tyto vody likvidovat v souladu s platnými právními předpisy, kterými jsou zákon č. 254/2001 Sb., o vodách a zákon č. 274/2001 Sb., o vodovodech a kanalizacích pro veřejnou potřebu. „Čištění“ vzniklých odpadních vod v septiku nebo jejich jímání v žumpě na vyvážení současným předpisům neodpovídá. Napojením svých nemovitostí na veřejnou kanalizaci s odvedení Vašich odpadních vod na ČOV se vyřeší problém každého, kdo produkuje odpadní vody a to tím nejlepším možným způsobem.

Proč bych měl svou nemovitost připojit?

Tím hlavním důvodem by mělo být zlepšení životního prostředí, také zvýšení standardu bydlení, zhodnocení Vaší nemovitosti a v neposlední řadě v předchozím odstavci zmiňované důvody legislativní.

Co nám nová ČOV přinese?

Vybudování ČOV má dopad na zlepšení životního prostředí, dochází k ochraně podzemních a povrchových vod před znečištěním. Jak všichni víme, odtoky ze septiků a přepady z jímek byly do této doby sváděny do potoka. Což, jakmile je vybudována v obci kanalizace pro veřejnou potřebu s koncovým prvkem – tedy novou ČOV – již není ze zákona možné. Podzemní i povrchová voda jsou cenným přírodním zdrojem a měly by být chráněny před znečištěním.

Jakým způsobem vyřeším napojení mé nemovitosti na kanalizaci pro veřejnou potřebu?

Vylučuje se zadržování odpadních vod v septicích a jímkách, bude nezbytné realizovat jejich zrušení či přemostění, tzn. přímé napojení odpadních vod z domácností do kanalizace pro veřejnou potřebu.

Mohu likvidovat odpadní vody bez připojení na kanalizaci, tzn. stávajícím způsobem?

Ano, ale je nutné mít k této likvidaci odpadních vod právní oporu. Musíte mít povolený od vodoprávního úřadu jiný způsob likvidace (žumpa, domácí čistírna odpadních vod…), a tento musíte být schopni doložit. To znamená, že musíte mít povolení příslušného vodoprávního úřadu k takovéto likvidaci svých odpadních vod, likvidace odpadních vod musí být prováděna nezávadným způsobem. Např. žumpa nesmí být opatřena odtokem, nebo přelivem, musí být vodotěsná a musí být v pravidelných intervalech vyprazdňována s následným odvozem na čistírnu odpadních vod. Je nutné však upozornit, že evropská legislativa se neustále zpřísňuje. Je tedy možné, že alternativní likvidace odpadních vod v místě dostupné veřejné kanalizační sítě již nebude zákonem umožněna. Budování kanalizace a ČOV musí být v souladu s plánem rozvoje vodovodů a kanalizací schváleným Zlínským krajem. Vlastníci nemovitostí, kteří by dostatečně nezajišťovali likvidaci svých odpadních vod podle platných právních předpisů, by bylo do budoucna nutné jejich situaci vyřešit.

Jaké jsou postihy za nevhodné vypouštění odpadních vod?

Fyzická osoba vypouštějící odpadní vody do vod povrchových či podzemních, v rozporu s vodním zákonem se dopouští přestupku dle § 32 zák. č. 274/2001 Sb. Takové jednání může být pokutováno vodoprávním úřadem až do výše 200.000,- Kč.

Napojení na kanalizaci

Každý majitel nemovitosti by si měl zajistit napojení na kanalizace bez předchozích předčištění – tzn. na přímo, dle svých možností. Je nutné jímky a septiky natrvalo vyřadit z provozu. Pokud by někdo z občanů měl jakýkoli dotaz, týkající se napojení své nemovitosti na kanalizaci, obraťte se prosím na obecní úřad ve své obci.

Pokud by Vám následující řádky neposkytly odpovědi na všechny Vaše otázky, neváhejte kontaktovat obecní úřad v obci, kde Vaši konkrétní situaci a otázky projednáme a společně se budeme snažit najít řešení.

CO NEPATŘÍ DO KANALIZACE

- Podrcený kuchyňský odpad – podporuje množení hlodavců
- Zbytky jídel, tuky
- Výpalky z domácích pálenic, kostky a pecky z vypáleného ovoce
- Látky radioaktivní, infekční, karcinogenní, jedy, žíraviny, výbušniny, pesticidy
- Ropné, omamné, hořlavé látky
- Průmyslová a statková hnojiva
- Látky, které by mohly způsobit ucpání kanalizační stoky

Zvláštním a velkým problémem je v kanalizaci TUK. Po ochlazení tuku v kanalizaci vznikají hrudky, které se postupně nabalují a zachycují do sebe další příměsi, které pak ucpávají čerpadla. Rozložené tuky podporují korozi. Tukové kry mohou způsobit ucpání kanalizace. Tuky do kanalizace rozhodně NEPATŘÍ!

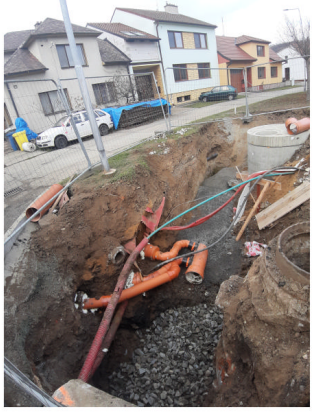

INVESTIČNÍ AKCE 2022-2026

Název plánované akce	Rozpočtové náklady v Kč	Dotace v Kč	Vlastní finance v Kč	Poznámky
Hůrky komunikace	5 800 000	5 700 000	100 000	Realizace 03-12/2022
Hůrky zasakovací pás	1 000 000		1 000 000	Realizace 06-12/2022
Hůrky VO a MR	120 000		120 000	Realizace 06-09/2022
Pumptrack dráha Floriánek	1 900 000	1 500 000	400 000	Realizace 06-12/2022
Posílení vodovodu – nový vodojem	7 600 000	4 703 000	2 897 000	Realizace 12/2022-09/2023
PD na průlehy Břesty	855 000	855 000	0	Realizace 06-12/2022
Chodníky v ul. Hůrky	2 000 000		2 000 000	Realizace 06-12/ 2022
Chodník, VO a MR Hůrky, ul. Průmyslová	1 600 000	1 440 000	160 000	Realizace 09-12/ 2022
Vybavení pro kulturní činnost	356 000	274 000	82 000	Realizace 05/2022
Vodní plochy u lesa Horka a v trati Zákopy	14 000 000	14 000 000	0	Realizace 07/2022-07/2023 -
Vybavení kulturního domu nádobím	120000	90000	30000	Realizace 05/2022
Revitalizace hřiště TJ Sokol	6 200 000	4 340 000	600 000	Žádost o dotaci nebyla podpořena, bude opět podána v 2023
Kabiny TJ Sokol - rekonstrukce	1 000 000	900 000	100 000	Realizace v r. 2023
Přehrážky ve svodnicích z Vážan	30 000 000	30 000 000	0	Realizace 02/2023-12/2023
Komunitní dům pro seniory Hůrky 10 bytů	20 000 000	10 000 000	10 000 000	Platné stavební povolení, hledá ve vhodná dotace
Bytový dům – Hůrky – 6 bytů (4)	15 000 000			Zpracovává se PD
Kulturní dům – rekonstrukce - parkety, elektrika, VZT, ozvučení, schodiště, fasáda aj.				Žádost o dotaci bude podána v r 2023

Další plánované akce:

- Oprava komunikací v ulicích Podsklepí, Vyšníky, Průmyslová, u zámku, za budovou OÚ
- Parkoviště u pálenice
- Chodník na ulici Brčkov
- Protihlukový val a zeleň Hůrky
- Opěrná zeď ve Štěpnicích
- Parkovací a odpočinková plocha Štěpnice
- Přístavba ZŠ k MŠ
- Revitalizace rybníka
- Sociální zázemí pro zaměstnance OÚ
- Revitalizace hřbitova - zeleň, zpevnění uliček

Pumptrack

Houpačky

Trampolína

Pivní sety

Párty stan

Skříň s nádobím

Chodník Průmyslová ulice

Hůrky

Parkoviště před KD

Komunikace Zahradní ulice

Vodní plochy Kopce

Sázíme budoucnost

Vážení a milí čtenáři,

čím dál častěji slyším, jak školní děti potřebují pomoc psychologa, jaký je psychologů na základních i středních školách nedostatek. To mě nutí přemýšlet nad tím, jak se děti ve škole cítí, jaké vztahy si dokážou budovat, jak se umí uplatnit, jakou radost mají z nového poznávání a ze vzájemné sounáležitosti. Je spousta faktorů školní neúspěšnosti od schopností dítěte, jeho temperamentu, emočního nastavení, odolnosti vůči stresu až po postoje a hodnocení učitelů a způsob výuky.

Děti by se měly rozvíjet všemi směry a nezbytné je, aby byly spokojené, a až dospějí, aby se o sebe uměly adekvátně postarat. Je důležité jim už od mateřské školy připravit podnětné a přátelské prostředí, v němž by se cítily v bezpečí. Proto naše aktivity směřují nejen k rozvoji osobnosti každého dítěte, ale i k vytváření harmonických vztahů a k budování vzájemné důvěry. Snad se nám to podaří s naplněním našeho projektu pro malé i velké děti Indiánskou stezkou.

Je to celoroční projekt, v němž se chceme zaměřit právě na životní aktivity indiánů, jejichž úhlem pohledu na svět byl duchovní rozměr, a to v každé, i sebemenší každodenní činnosti. Všechno bylo důležité – příprava jídla, pěstování kukuřice, stavba domu, výchova dětí, láska i boj, narození i smrt, zkrátka vše, co je součástí lidské existence. A tak vůně pomerančového čaje, kakaa a jižního ovoce se budou střídat s vůní kotlíkového guláše a léčivých bylin. Hledání stop zvířat a jejich odlévání se bude střídat s indiánskými tanci, malováním na obličej a čtením pohádek. V sedmi indiánských zkouškách – lov lososů, střelba z luku, zkrocení mustanga, jízda kánoí, rýžování zlata, stavba totemu a hledání hvězd – bude hledat svoji zručnost, odvahu a chytrost všech 50 indiánů, kteří jsou součástí našeho velkého kmene. A my doufáme, že obstojí se ctí, že stejně jako indiáni najdeme své bohatství v harmonii, v toleranci a ve svobodě každého jednotlivce.

Vždyť existence našeho života je vlastně posvátný zázrak.

Přeji vám všem láskyplné a klidné svátky vánoční.

Mgr. Pavla Chocholatá

Literární práce žáků ZŠ

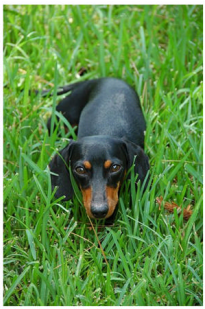

Pes

Pes je nejlepší přítel člověka. Ale potřebuje hodně aktivit a spoustu času s páníčkem. Venčení a sporty jsou pro něj velmi důležité. Pokud tyto podmínky páníček nedělá není vhodný pro psa. Když psa dostanete a je malý, potřebuje si hrát ze svým páníčkem až 8 hodin denně. Kdo si s ním bude hrát nejvíc, tak potom mu bude dávat nejvíc úcty. Také záleží, co je to za plemeno jezevčík a nebo doga. Oba mají rozdílné povahy.

Vojtěch Stupňánek

Vesmír

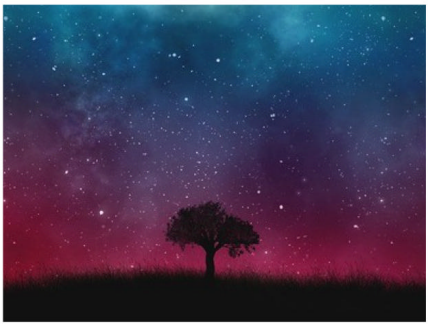

Vesmír je velice zajímavý. Je v něm spousta překvapení a nikdo neví, co ho v něm čeká. Je tam i spousta planet s velmi zajímavým příběhem a minulostí. Ve vesmíru můžeme najít i hvězdy nebo mléčnou dráhu, která je tvořena z úlomků hvězd nebo z malých hvězdiček. Nesmím zapomenout na souhvězdí, kterých je nekonečno a každý den jsou nové a nové objeveny,třeba právě teď. Ve vesmíru je spousta zajímavých věcí, třeba měsíc a planety, některé planety ještě nebyly objeveny. Ve vesmíru jsou i možná mimozemšťani, kteří létají v UFU (v mimozemské lodi), ale to nebylo potvrzeno.

Karolína Kuchařová

Vážení a milí čtenáři,

naše mateřská škola rozkvetla do krásy, nejen tím, že má velkorysé prostory, novou kuchyň, ale zejména tím, že se naplnila dětmi, jejich smíchem, radostným tvořením, tancem, zpíváním i občasnými slzičkami z neznáma, ze stesku po mamince. Ale i to je v pořádku a bát se smí, není potřeba se stydět, protože i velké holky a kluci se přece někdy bojí. Proto dětem umožňujeme, postupnou adaptaci na nové prostředí, mají dva měsíce na společné návštěvy s maminkami tak, aby se zapojovaly do herních aktivit,do dopoledního programu a postupně „nasávaly“ školkovou atmosféru.

Protože vstup do školky je prvním krokem dítěte do společnosti a ten s sebou přináší velké množství změn: jiný režim dne, přítomnost mnoha dalších dětí, setkání s jinou autoritou než jsou rodiče. Oproti dosavadním zkušenostem je ve školce každá hračka a každé místo “všech“. Každý může všechno a každý má stejný nárok na všechno. Děti se učí prosazovat své zájmy přijatelným způsobem, zkouší být samostatné a nezávislé. Poznávají, jak přijmout spolupráci a co znamená navazovat přátelství. Orientují se v novém prostředí, k tomu patří i trpělivost při realizování svých přání. Učí se komunikovat, řešit problémy, vychutnávat si nové aktivity a budovat si sebevědomí.

Naši předškoláci objevují svět matematiky, abecedy, dějin, orientují se v prostoru a v čase. Není

toho málo, co mají zvládnout, proto se snažíme, aby se všech 37 dětí cítilo co nejlépe, abychom jim předaly to nejlepší, co jsme si do našeho profesního života přinesly. Připravujeme jim spoustu kulturních, společenských i učebních aktivit, které můžete vidět na našich webových a facebookových stránkách.

Děkuji všem rodičům z Ořechova, z Vážan, z Těmic i z Domanína, kteří dávají děti do naší mateřské školy, velmi si toho vážíme. Záleží nám na každém dítěti, proto je připravujeme do života s úctou a důvěrou v jejich schopnosti a dovednosti.

Děkuji i vedení obce a paní starostce Jarmile Jilgové za vstřícné jednání, podporu, otevřený přístup i výbornou spolupráci.

Mgr. Pavla Chocholatá

Jak se Ořechov připravuje na Vánoce

Vánoce už klepou na vrátka,
očekává se narození děťátka.
Paní starostka zdobí vesnici,
obecňáci uklízí zasněženou silnici.

Rodiče mají plné ruce práce,
paní Kuchařová už háčkuje punčocháče.
Pan Kuchař s hasičema v pozoru,
vyhlíží hořící stodolu.

Pak Stupňánek je v pohotovosti,
kdyby zaskočily rybí kosti.
Seniorům nic nechybí,
paní Stupňánková jim vše zařídí.

Kdo chce na Vánoce krásný býti jen,
navštíví paní Špendlíkové studio Vysněný sen.
Kdo by nechtěl sedět doma,
pan Špendlík vám půjčí karavany klidně oba.

Paní Sýkorová perníčky peče
a doufá, že jí malá Adrianka s nimi neuteče.
Pan Sýkora by mohl basket hrát,
ale musí se s klukama koulovat.

Paní Frýbortová ve školce v teple je,
manželovo srdce po návratu z cest zahřeje.

Paní Rybáriková se jenom směje,
Vánoce má zmáklé směle i daňové vám udělá,
cukroví má už napečené
a pan Rybárik z Vánoc si těžkou hlavu nedělá.

Paní Pátková má připravené nehty,
pro všechny blondýny, zrzky i brunety.
Pokud sháníte chatu, kde Silvestr oslavíte,
pan Pátek vám ji rád postaví, když ho oslovíte.

U Baďurů počítačové hry se i o svatcích hrají,
ale ani na koledy a vánoční pečení nezapomínají.

Kdyby náhodou počítač přestal fungovat,
tak panu Kubenkovi v IT nemůže nikdo konkurovat.
Mezitím se paní Kubenková snaží,
vaří, cukroví zdobí a řízky smaží.

Pokud se vám vařit nechce,
zajděte si do hospůdky k Terce.
Když se ohňostroj nepovede,
pan Rokyta opravu střechy lehce svede.

Vánoční lodičky si někdo do vody hází
a panu Hoffovi bílé peřeje Moravy schází.
A paní Hoffovou na koni,
ani svatý Martin nedohodní.

Vážení čtenáři,

jako každoročně i letos jsme o letních prázdninách v měsíci červenci a srpnu uspořádali Ořechovské letní příměstské tábory. Letošní rok byl pro nás trošku jiný v tom, že jsme svou základnu neměli v základní škole, ale poprvé jsme využili nové prostory v kulturním domě. Myslím, že nám tam bylo skvěle a že nám nic nechybělo. Touto cestou bychom také chtěli poděkovat našim kuchařkám, protože jídlo bylo výborné, a každý jsme si odnesli z tábora nějaké to kilo nahoru.

Jako již tradičně každý náš týden měl jiné téma. První týden nesl název Detektivní kancelář, a jak už z názvu vyplývá, zahráli jsme si na detektivy a snažili se podle indicií vypátrat zloděje. Další týden jsme se přenesli do různých období pomocí Stroje času a poslední týden nás zaplavila spousta čokolády, protože náš týden byl spojen se známou pohádkou Karlík a továrna na čokoládu. Vyrobili jsme si čokoládové pralinky a naším hlavním úkolem bylo nacvičit si tanec o Willym Wonkovi. Počasí nám docela přálo, a tak jsme si užili bazénu, vodních her a osvěžení od hasičů. Hlavní poděkování patří Lukáši Ketmanovi, který nám vytvořil skvělý program o hasičích a především nám připravil pořádnou pěnovou koupel.

Našli jsme si spoustu nových kamarádů a vytvořili jsme nová přátelství. Už teď se nemůžeme dočkat prázdnin, kdy se společně všichni setkáme a zažijeme další táborová dobrodružství!

Andrea Andrýsková

Krásný předvánoční čas

Pojďte se s námi na následujících řádcích poohlédnout za rokem 2022, ve kterém se nám podařilo uspořádat hned několik akcí.

V dubnu proběhla v rámci Dne Země výsadba stromů za bývalým JZD, které se ale kvůli nepříznivému počasí zúčastnilo jen pár odvážných chlapů. Během květnového stavění a kácení Máje s tradiční stezkou odvahy pro děti nás moc potěšila vaše hojná účast.

V červnu jsme se u příležitosti oslav Dne dětí vydali na stezku plnou úkolů a dobrodružství, která nás dovedla až ke srubu ve Vážanech. Tam na děti čekaly další hry a aktivity, jízda na koních, táborák a spaní pod širým nebem.

Než jsme se nadáli, už tady byly prázdniny a s nimi Fechtl cup. Letos se na trať sjeli závodníci místní i přespolní již pojedenácté. Závod se jel opět ve čtyřech kategoriích. V kategorii klasik, které se mohou zúčastnit motorky značky Jawa bez jakýchkoli úprav, a v kategorii speciál, do které jsou zařazeny motorky jak s upravenou kostrou, tak i s upravenými motory. Další kategorií je ořežplech a do čtvrté kategorie jsou zařazeny motorky pitbike. Po čtyřech letech se na stupně vítězů postavil opět závodník z Ořechova, a to tentokrát Martin Stodůlka, který se v kategorii klasik umístil na krásném 3. místě.

V říjnu jsme pod vinohrady vypustili draky. Drakyádě letos počasí opět přálo a k nebi se vznášela spousta draků. Nechybělo malování na obličej, opékání špekáčků a střelba ze vzduchovky. Novinkou tohoto měsíce byl také Bazárek dětského oblečení. Akci budeme opakovat opět na jaře. Budeme velmi rádi, když se zapojíte – ať už nákupem nebo prodejem.

V říjnu se také konal již 10. ročník ořechovského koštu ořechovky. Letos se ochutnávalo 126 vzorků zlatohnědého likéru. Ocenění za 1. místo si letos odnesl pan Radek Plevák. 2. místem byla oceněna ořechovka Gurmánů z Mikulčic a 3. místo si odnesl pan Jindřich Plevák. Součástí koštu byl také košt ořechových buchet, do kterého se zapojili pekaři i pekařky místní i přespolní. Celkem bylo do koštu zapsáno 13 druhů pečiva. Na prvních třech oceňovaných místech se letos umístily Renata Svobodová, Marta Stodůlková a paní Marcela Prchalová. Všem, kteří se zapojili a přispěli ať už vzorkem buchty nebo ořechovky mnohokrát děkujeme!

Koncem října proběhl ještě lampionový průvod. Říjnem ale nekončíme a věřím, že se do konce roku potkáme ještě na vánočních dílnách nebo na zimním závodu fechtlů – který je zároveň posledním námi organizovaným závodem v Ořechově. Zastavte se za námi také na svařák a něco k zakousnutí ve stánku na Zvonkování.

Velmi vám děkujeme za podporu a za účast na našich akcích. Protože ať bychom se snažili sebevíc, bez vás by veškeré akce postrádaly smysl.

Přejeme vám tedy krásné prožití blížících se vánočních svátků a do nového roku vám všem přejeme hodně štěstí a pevné zdraví, ať se můžeme i nadále společně setkávat a bavit.

Vše dobré vám přejí

Motorkáři z Ořechova,
zapsaný spolek Žebrák

FOLKLÓRNÍ SPOLEK OŘECHOV

Začátek roku 2022 byl kvůli pokračující pandemii pomalejší, co se zkoušek i vystoupení našich souborů týče. Přesto jsme se 26. února vydali na fašankovou obchůzku obcí, v kostýmech a za doprovodu CM Oskoruša. Zatancovali jsme si, zazpívali, ochutnali vámi nabízené dobroty.

Naše první vystoupení proběhlo v Ořechově při příležitosti Velikonočního jarmarku. Mohli jsme předvést, co jsme pilně nacvičovali. Spolu s námi vystoupila i Děcka z Ořechova se svou novou choreografií „Na jarmarku".

4. června 2022 pro nás nastala největší akce roku. Tou byla oslava 10. výročí založení souboru. Při této příležitosti jsme předvedli naši novou choreografii Bílovských, která se lišila netradičním zpracováním hudební úpravy. O tu se postaral Ondřej Bazala. Našeho vystoupení se samozřejmě účastnila i Děcka z Ořechova a spřátelené soubory SPT Bzenčan, Mistřické frajárky, a to vše za již tradičního doprovodu Cimbálové muziky Oskoruša. Vše probíhalo na tanečním kole za hasičárnou. Po programu jsme se přesunuli do sálu kulturního domu, kde se konala beseda u cimbálu.

Moc dlouho jsme nevydrželi v klidu a hned další sobotu, 11. června, jsme vyrazili na Folklórní festival v Přerově, kam nás pozval FS Haná Přerov. Mimo vystoupení jsme také byli na prohlídce města Přerov a účastnili jsme se i besedy u cimbálu.

Každoročně navštěvujeme Mýtinkafest v Babicích, letos nás ale FS Kalina pozvala jako účinkující hosty. Vystoupili jsme se s pásmem Straňanské, verbuňkem Škoda tebja šohajku byt, tanci z Korytné a Hlucké. Tento sobotní den, 6. srpna, jsme opět zakončili besedou u cimbálu.

Tradičně jsme se účastnili také Slováckých slavností vína a otevřených památek, které probíhaly o víkendu 9.–11. září. Letos to ale bylo výjimečné, protože kromě Chasy se také průvodu a vystoupení účastnili i naši nejmenší, Děcka z Ořechova. Děti zvládly odejít celý průvod, místy se popovezly na malém žebřiňáčku, až ke stanovišti mikroregionu Staroměstsko Pod Starou radnicí, kde poté vystoupily. Taneční a pěvecké kreace samozřejmě převedla i Chasa.

Sotva jsme stihli vyprat a vyžehlit kroje a v pátek 16. září jsme si opět zatančili na pódiu, tentokrát na Bzeneckém krojovaném vinobraní. Vystoupili jsme na zámeckém nádvoří, spolu s Cimbálovou muzikou Oskoruša. Spolu s námi účinkovali i SPT Bzenčan, DFS Marijánek a Mistřické Frajárky.

FOLKLÓRNÍ SPOLEK OŘECHOV

Všichni členové souboru se samozřejmě zapojili do přípravy tradičních Slováckých hodů s právem, které se konaly 24.–25. září, a my tak byli součástí velké hodové chasy. Vždyť tři naši tanečníci – Jiří Stupňánek, Alžběta Svobodová a Lukáš Durčák – byli stárky! Pořádající Sbor dobrovolných hasičů zajistil skvělé počasí, a tak se letošní hody vydařily.

Další vystoupení souboru proběhlo na podzim, 12. listopadu, kdy jsme dělali radost seniorům z Ořechova při příležitosti Setkání důchodců. Povolali jsme i naše nejmenší, z nichž někteří ještě tancovali s doprovodem maminek. Větší Děcka z Ořechova zatančila a zazpívala hodové pásmo. Vše probíhalo za doprovodu CM Oskoruša.

Nadešel vánoční čas a my jsme předvedli naše Vánoční vystoupení, program, jehož autorem je paní Radmila Tesaříková, vedoucí DFS Písečánek z Moravského Písku. Opět se zapojil jak dětský soubor, tak Chasa. Premiéra byla ke zhlédnutí na Adventním zvonkování v Ořechově 27. listopadu 2022. Další představení pak proběhlo 10. prosince v Moravském Písku.

Příprava na vystoupení je někdy dřina, ale zároveň je to i radost, příležitost potkávat se s kamarády, možnost navazovat přátelství s dalšími soubory. Rádi mezi sebou přivítáme nové členy se zájmem o folklór.

Pravidelné zkoušky:

- Chasa z Ořechova – pátek 18.30 sál KD
- Děcka z Ořechova – pondělí – malé děti z MŠ v 17.45, starší děti ze ZŠ v 18.15 sál KD

Závěrem vám chceme popřát radostné prožití vánočních svátků, hodně zdraví a pohody v nadcházejícím roce a těšíme se na další společná setkání.

Za Folklórní spolek Ořechov Hana Píšťková

Tradiční Slovácké hody s právem

se konaly ve dnech 24.-25. září 2022.

- Starší stárci: Jiří Stupňánek + Monika Hrančíková
- Mladší stárci: Lukáš Durčák + Alžběta Svobodová

Vážení spoluobčané,

sešel se rok s rokem a musíme shrnout naši činnost za rok 2022.

V zimních a jarních měsících jsme se starali o dokrmování zvěře a tlumení zvěře škodící myslivosti (postaru se škodnou). S dokrmováním zvěře máme zkušenosti a pravidelně radíme co a jak, které zvěři je dobré podávat.

Měsícem dubnem pravidelně každý rok začíná nový myslivecký rok. Odlišnost počátku mysliveckého roku proti roku kalendářnímu souvisí s chovem myslivecky obhospodařovaných druhů zvěře. Myslivecké plánování vychází totiž ze sčítaných stavů po uskutečněném odstřelu v době ještě bez nových přírůstků v přírodě.

Bohužel letošního jara jsme museli řešit problém s tlumením zvěře škodící myslivosti. Při pravidelné obchůzce jsme v jedné části revíru objevili čtyři kusy uhynulých lišek. Takové množství již není běžné a vše ukazovalo na onemocnění nebo cílenou otravu. Abychom zmonitorovali alespoň část honitby, pozvali jsme si osobu nejpověřenější paní Kláru Hlubockou, která jako jediná v ČR vyhledává mrtvou zvěř otrávenou karbofuranem pomocí vycvičených psů. Bohužel během prověřování byly psem paní Hlubocké nalezeny další dva kadávery uhynulých lišek. Nalezené lišky byly předány na veterinární vyšetření a to potvrdilo otravu karbofuranem. Celá věc byla předána Policii ČR a bohužel odložena… A tím vyřešena. Z toho plyne ponaučení pro majitele psů, kteří nechávají své mazlíčky volně pobíhat po revíru. Doba od pozření nebo i olíznutí se počítá na sekundy nebo desítky metrů, než zvíře pojde. Tak silný je karbofuran. Proto je již několik let zakázán a i jeho držení je trestné.

Celoročním trápením je silnice spojující Ořechov s Těmicemi, resp. Syrovínem. Bohužel četnost srážek ze zvěří začíná být varující. Nahlášených 7 střetů, nenahlášených a nalezených kusů kolem cesty dalších 8. Každá srážka něco stojí. Ať již řidiče nebo nás myslivce. Sražený srnec podle trofeje má hodnotu 6–10 tis. Kč, sražená srna 4–6 tis. Kč. Bohužel jsme si zvykli, že jsme pány tvorstva – ale okolí lesa a místa, kde je kukuřice nebo řepka, ta patří někomu jinému. Zvěř tady byla dávno před námi a bohužel my ji svou činností vytlačujeme. Proto doporučujeme sundat nohu z plynu a po vzoru jednoho oblíbeného českého filmu „kochat se“. Ve spolupráci s obecním úřadem jsme vznesli podnět alespoň k umístění dopravních značek pozor zvěř podél této silnice. V této oblasti v současnosti vzniká mokřad, což jednohlasně podporujeme z důvodu potřeby zadržování vody v krajině nebo zachování rozmanité rostlinné a živočišné říše v našem okolí.

Do budoucna tím však musíme počítat se zvýšeným pohybem zvěře v tomto úseku a uvažujeme o umístění jak značek, tak třeba pachových ohradníků.

Neustále nás trápí motorkáři, motorkáři na polích a v lesích. V jakoukoliv dobu, v jakémkoliv období si vyhledávají místa na terasách, v lese, kam běžný člověk nezavítá. V místech, kde si „normální člověk“ řekne, tam nejdu. I v této situaci nemůžeme dle zákona nic dělat a museli jsme požádat o pomoc Policii ČR a na výsledek čekat.

Vyvážení domovního odpadu, domácích zabíjaček a domácích pálenic do celého revíru je už asi kolorit, na který si budeme muset zvyknout, protože v 90 % takových případů jsme bezmocní. To platí i v případě pytláctví.

Dalo by se říct,že během roku řešíme jenom samé negativní věci ,ale není tomu tak. Radostí je uspořádat lov na drobnou zvěř v listopadu ,který se podařil a v tradičním podzimním počasí se nám podařilo ulovit 2 lišky ,10 zajíců a 6 bažantů.

Radostí myslivce není jen lov .Lov je až po práci, jako odměna, radostí je scházet se s kamarády při obchůzkách, při práci v revíru, při sledování "zvedajících" se počtů drobné zvěře, při zjištění, že práce pro zvěř na poli a v lese má smysl.

Členové Myslivecké spolku přejí Všem spoluobčanům klidné prožití vánočních svátků a v novém roce hodně osobního štěstí a pevného zdraví.

Myslivci z Ořechova

Vážení občané, čtenáři Louskáčku,

dovolte nám, abychom krátce shrnuli činnost SDH za uplynulý rok. Pro hasiče začíná každý rok valnou hromadou, kde společně hodnotíme a plánujeme činnost do nového roku. První akcí roku 2022 byla spolupráce na Velikonočním jarmarku, kde jsme provozovali bufet. V září jsme slavnostním průvodem přišli oslavit Andělíčkovou pouť za občany padlé v 1. a 2. světové válce. Naší největší akcí tohoto roku byly hody, které proběhly 24. a 25. září. K tanci a poslechu nám již tradičně hrála dechová hudba Nedakoňanka a cimbálová muzika Oskoruša. Dovolte nám touto cestou poděkovat všem, kteří se jakkoli podíleli na této tradici, ať už v kroji či v civilním oděvu.

Dne 19. října se u školky rozezněl požární poplach, při němž si děti základní i mateřské školy vyzkoušely evakuaci budovy při případném požáru. V listopadu jsme se znovu potkali na dozvucích hodů a patřičně jsme si je užili s muzikou Švitorka.

Za nemalou zmínku stojí celoroční práce s těmi nejmenšími hasiči, s našimi dětmi. Zimní měsíce děti tráví v tělocvičně různými hrami a udržují se tak v dobré kondici. Na jaře se děti připravovaly na zkoušky odbornosti. Zkoušky proběhly 19. března v hasičské zbrojnici ve Starém Městě a naše děti získaly celkem 6 odznaků odbornosti. Také se zapojily do soutěže Požární ochrana očima dětí. Ze všech zúčastněných postoupila Petra Matoušková a v krajském kole se umístila na druhém místě. Zbytek jara děti trávily přípravou na celoroční soutěže tréninky u hasičárny. Za odměnu vedoucí vzali děti na koupaliště, kde všichni společně strávili krásné odpoledne, a také si zajeli na pizzu do Medlovic, jako poděkování za celoroční úsilí. Dne 4. září proběhl pochod slováckým krajem, který se tentokrát konal v Jalubí a byl ukončen opékáním špekáčků. Na konci září si děti udělaly výlet autobusem do trampolínového centra v Uherském Hradišti. Závody požární všestrannosti proběhly 8. října v Šumicích, prezentovali jsme se s jednou hlídkou starších dětí. Z důvodu malého počtu dětí z jalubského týmu jsme kolegům z Jalubí půjčili hasičku Karolínu Kuchařovou, aby se mohli plnohodnotně zúčastnit. Naše hlídka se umístila na 11. místě a hlídka z Jalubí na 12. místě. Na začátku listopadu se vedoucí mladých hasičů zúčastnili školení v Popovicích, aby nasbírali nové znalosti.

V dosavadní práci s dětmi bychom moc rádi pokračovali. Komplikuje nám ji však nedostatečný počet dětí, a proto budeme rádi za všechny nové kamarády, kteří zavítají do řad mladých hasičů.

A nyní bychom se rádi ohlédli za činností zásahové jednotky. Hned 4. ledna byla naše jednotka povolána k požáru střechy nízké budovy na Salajce. Jednotka byla na místě jako první a hned po ohledání místa bylo zjištěno, že jde o rozsáhlý požár sauny. Požár byl zlikvidován za spolupráce jednotky z Polešovic a Uherského Hradiště. Dne 9. června byla naše jednotka povolána k pátrání po pohřešované osobě v obci Boršice. Spolu s ostatními jednotkami z celého kraje a s Policií ČR jsme prohledávali okolí Boršic. Dne 23. července jsme byli operačním střediskem povoláni k požáru travnatého porostu na Podsklepí. Po příjezdu na místo bylo zjištěno, že se požár rozšířil z ohniště na zahradě, zasáhl strom stojící nedaleko a šířil se do travnatého porostu. Dalšímu šíření bylo zamezeno duchapřítomným jednáním sousedů, jimž patří velké díky za aktivní jednání v tak nelehké situaci. Místo požáru bylo následně prolito vodou, aby byla zlikvidována skrytá ohniska.

Vězte, že ač děláme tuto činnost s láskou a s nadšením, doufáme, že se u podobných akcí uvidíme co nejméně a že naší pomoci nebude potřeba. V případě jakékoli mimořádné události se na nás neváhejte obrátit.

Závěrem vám přejeme klidné prožití svátků vánočních a vše nejlepší do nového roku.

Hasiči Ořechov

Vážení spoluobčané, fanoušci ořechovské kopané, přátelé sportu.

Dovolte mi v pár větách shrnout činnost TJ v roce 2022.

V době snad již pocovidové jsme začali přípravou areálu na novou sezónu a přípravou všech týmů na jarní část soutěže.

Bohužel v celém areálu se nám nepodařilo vybudovat nic nového a během roku jsme se snažili areál udržovat alespoň v současné fungující podobě. Na vině může být zvedající se cena stavebního materiálu nebo „zpohodlnění“ během covidového období.

V dubnu proběhl již tradiční sběr železného šrotu a po zimní přestávce bylo potřeba připravit hrací plochu na náročný celoroční provoz. Proběhlo zapískování a aerifikace, jen nejnutnější úkony nutné k udržení dobrého stavu hrací plochy. Už dlouho víme, že bez většího odborného zásahu a rekonstrukce je hřiště v žalostném stavu. Proto již druhým rokem ve spolupráci s obecním úřadem a sponzory žádáme o dotace. Bohužel v letošním roce jsme skončili těsně pod čarou, ačkoliv se projekt jevil velmi nadějně. Dotační titul byl vypsán znovu, a proto jsme o něj zažádali opět.

Stejné je to i s objektem kabin, které v současném stavu dosluhují. V této chvíli můžeme říct, že se nám letos podařilo dosáhnout na dotační titul, který nám pomůže kabiny z venkovní strany a částečně i zevnitř zrekonstruovat. Opět za přispění obecního úřadu a sponzorů.

V soutěžním ročníku 2021/2022 jsme měli tři mužstva: mužstvo přípravky, žáků a mužů.

Přípravka hrála pod vedením Tomáše Mrkuse a Radomíra Korvase.

Tabulka přípravky není a výsledky se neuvádějí. Každý zápas končí 0:0. Důvod? Velké gólové rozdíly by mohly negativně působit na psychiku mladých hráčů.

Ořechov reprezentovali: František Rokyta, Marek Vanďurka, Vojtěch Stupňánek, Adam a Jakub Špendlíkovi, Martin Bystrianský, Tomáš Durčák, Ondřej Sklenka, Jakub Bartoň, Viktorie Kryštofová, Adéla Kuřinová.

Žáci hráli pod vedením trojice Tomáš Mrkus, Radomír Korvas a Zdeněk Kuchař.

Bohužel mužstvo žáků skončilo v tabulce na posledním 9. místě. Po 16 odehraných zápasech skóre 20:188, 1 výhra, 1 remíza, 14 proher.

Ořechov reprezentovali: Kamil Píchal, Lukáš Doubrava, Ondřej Korvas, Nela Korvasová, Justýna Kožušníková, Mikuláš Mrkus, Pavel Přibyl, Dominika Sklenková, Adriana Frýbortová, Patrik Kozumplík, Josef Blažek.

Bohužel se mužstvo nikdy nesešlo v plné sestavě a pravidelně jsme museli doplňovat hráče z přípravky. To se podepsalo na výkonu, soupeři nám byli vždy o dvě hlavy větší a o deset kilo těžší. Popsaný přístup se negativně podepsal na celé sezóně.

Ukončení sezóny proběhlo fotbalovým utkáním přípravky a žáků proti rodičům s následným opékáním špekáčků na hřišti.

Do nové sezóny 2022/2023 jsme bohužel byli nuceni přihlásit pouze přípravku a muže. Sestupná tendence v přístupu u žáků a malý počet hráčů nám neumožňovaly žáky přihlásit.

Ve fotbalové kariéře pokračují pouze Mikuláš Mrkus, Pavel Přibyl a Ondřej Korvas, všichni ve společném mužstvu žáků Polešovice/Ořechov.

Nela Korvasová pokračuje v týmu žen ve Vlkoši.

Ořechovští mladí odchovanci v současné době: Ondřej Stupňánek je hráčem Polešovic. Tomáš Achiles a Lukáš Chmelař jsou hráči Boršic. Michal Schestauber je hráčem Kvítkovic.

Do budoucna přivítáme každého mladého hráče nebo hráčku. Tréninky přípravky probíhají každou středu a pátek na našem hřišti.

Závěrem krátké rekapitulace činnosti TJ si výbor dovoluje poděkovat hráčům a hráčkám za reprezentaci obce, fanouškům za podporu při utkáních a všem sponzorům a obci Ořechov za finanční podporu. Všem občanům Ořechova klidné a kouzelné Vánoce, pevné zdraví a šťastný rok 2023.

Ořechovský fotbal se stříbrnou visačkou kvality

Také u nás v Ořechově jsme do roku 2022 vstoupili s oprávněnou vírou a nadějí, že po dvou předchozích sezónách, nuceně přerušených kvůli epidemii čínského viru, se letos na jaře celý ročník 2021/22 konečně už dohraje. Svoji sportovní kariéru však ze zdravotních důvodů ukončil 39letý obránce Jan Mrkůs z Medlovic a přípravu po mnoha odehraných sezónách už nezahájil ani Miroslav Pavlíček, živoucí ořechovská legenda. Tímto se náš hráčský kádr pro jarní část soutěže zredukoval na 18 fotbalistů.

Vydařila se nám zimní příprava, během níž jsme absolvovali i čtyřdenní kondiční soustředění v Brumově. V místním sportovním areálu jsme spolu se solidním ubytováním s odpovídající stravou měli k dispozici i fotbalovou plochu s umělým trávníkem, tělocvičnu sportovní haly, krytý plavecký bazén se saunou, komplexně vybavenou posilovnu a navíc jsme mohli využít i péči fyzioterapeutů. Sehráli jsme celkem 7 přípravných utkání, převážně proti soupeřům z vyšších soutěží, s bilancí 3 výher, 1 remízy a 3 proher a s aktivním poměrem branek 34 : 27. Z průběžného druhého místa v tabulce naší skupiny C 1. B třídy Zlínského kraje jsme se v jarní polovině soutěže chtěli ještě pokusit o téměř nemožné, tj. dohnat propastnou ztrátu 10 bodů na suverénního lídra ze Zborovic. Nakonec scházelo jen málo, aby se nám to i podařilo. Během naší jarní spanilé jízdy jsme totiž zvítězili ve 12 z 13 mistrovských utkání, když v tom jednom zbývajícím doma proti Starému Městu jsme o vítězství přišli až v posledních sekundách zápasu kuriózní trefou soupeře přímo z rohového kopu. Získali jsme 37 bodů z 39 možných, což bylo o 6 bodů víc než postupující Zborovice a o 11 bodů víc než třetí Staré Město. O naší dobré sportovní formě a ofenzívní síle nejlépe vypovídá i skvělá jarní bilance 65 vstřelených branek oproti pouze 14 inkasovaným, což představuje průměrný výsledek utkání 5 : 1. Na jaře 2022 jsme se tak stali nejlepším týmem nejen naší skupiny C 1. B třídy, ale i ostatních skupin zlínské krajské soutěže. Ačkoliv jsme ambiciózního soupeře z kroměřížské strany Chřibů nakonec nedostihli a skončili jsme druzí, v odvetném duelu jsme alespoň Zborovicím těsnou domácí porážku 2 : 3 oplatili i s úroky a po výborném výkonu je na Hané deklasovali 5 : 1, když pro nás až nečekaně příznivý stav 5 : 0 svítil na časomíře už ve 22. minutě.

Přípravná utkání mužů Ořechova – zima 2022:

- TJ Nedachlebice (1. A třída) 6 : 2 Jakub Kowalík 3, Erik Trlida 2, Jiří Kowalík 1
- FC Bílovec (Divize E) 5 : 8 Jakub Kolářík 2, Roman Trlída 1, Jakub Kowalík 1, Jiří Kowalík 1
- Jiskra Strážnice (1. B třída) 11 : 1 Jakub Kolářík 5, Roman Trlida 2, Stanislav Malůš 1, Tomáš Durna 1, Roman Špendlík 1, Martin Martykán 1
- SK Kozojídky (1. B třída) 3 : 5 Roman Trlida 1, Jakub Kolářík 1, Jakub Kowalík 1
- TJ Šumice (1. A třída) 1 : 6 Roman Trlida 1
- Slavoj Rohatec (1. A třída) 4 : 4 Jakub Kolářík 2, Roman Trlida 1, Adam Červinka 1
- TJ Buchlovice (1. A třída) 4 : 1 Jakub Kowalík 2, Roman Špendlík 1, Jakub Kolářík 1

Mistrovská utkání mužů Ořechova v 1. B třídě, sk. C – jaro 2022:

- FC Malenovice venku 7 : 1 Jakub Kowalík 3, Adam Červinka 2, Jakub Kolářík 2
- TJ Sokol Velký Ořechov doma 2 : 0 vlastní 1, Adam Červinka 1
- TJ Vlčnov venku 4 : 0 Jiří Kowalík 1, Stanislav Malůš 1, David Hynčica 1, Peter Mazúch 1
- TJ Sokol Slavkov doma 6 : 1 Stanislav Malůš 3, Jakub Kolářík 2, Adam Červinka 1
- FK Ostrožská Nová Ves doma 3 : 2 Adam Červinka 2, Jakub Kolářík 1
- TJ Zdounky venku 3 : 0 Jakub Kowalík 2, Jakub Kolářík 1
- SK Tlumačov doma 7 : 1 vlastní 2, Adam Červinka 2, Jiří Kowalík 1, David Hynčica 1, Stanislav Malůš 1
- 1. FC Polešovice venku 1 : 0 Jakub Kowalík
- FK Uherský Ostroh doma 8 : 0 David Hynčica 3, Jakub Kolářík 2, David Váňa 1, Adam Červinka 1, Tomáš Durna 1
- TJ Topolná venku 5 : 3 Tomáš Durna 3, Jakub Kowalík 1, Jakub Kolářík 1
- Jiskra Staré Město doma 4 : 4 Tomáš Durna 2, Jakub Kolářík 2
- TJ Pilana Zborovice venku 5 : 1 David Hynčica 1, Adam Červinka 1, Jakub Kowalík 1, Stanislav Malůš 1, Jakub Kolářík 1
- TJ Sokol Jankovice doma 10 : 1 Roman Trlida 2, Roman Špendlík 2, Jakub Kowalík 2, Martin Martykán 1, Adam Červinka 1, David Hynčica 1, Stanislav Kuchař 1

V konečné tabulce ročníku 2021/22 jsme se umístili jako druzí s celkovým ziskem 63 bodů, jen 4 body za postupujícími Zborovicemi, ale 16 bodů před třetím Starým Městem. Čtvrtý Slavkov získal 41 bodů a páté Malenovice bodů 40. Nováček soutěže z blízkých Polešovic skončil šestý, když uhrál 37 bodů. Sestoupily Jankovice, které ke slibným 16 bodům z podzimu na jaře už nepřidaly žádný. Ořechov v uplynulé sezóně zaznamenal i nejvíc gólů ze všech týmů napříč všemi krajskými soutěžemi – 113! Navíc mužstvo Ořechova vygenerovalo hned dva nejlepší střelce celé soutěže – jako nejlepšího ze všech teprve 18letého útočníka Jakuba Kowalíka se 24 góly a jako druhého v pořadí Jakuba Kolářika, autora 21 gólů! Obávaný kanonýr Martin Zálešák z Ostrožské Nové Vsi vsítil gólů 20… Vykázali jsme i nejvýraznější rozdíl mezi vstřelenými a inkasovanými góly, jenž činil rekordních 77 branek! Ořechov pak dosáhl i nejvyššího vítězství v jednom utkání v rámci všech krajských soutěží, když hned v 1. kole porazil doma Malenovice 13 : 1, přičemž tento renomovaný soupeř ze zlínské periferie nakonec v součtu obou utkání od Ořechova inkasoval dokonce 20 gólů! V průběhu jarní části soutěže jsme se mohli pochlubit i úctyhodnou sérií 11 vítězných soutěžních utkání v řadě za sebou! Přitom jsme patřili i mezi nejméně trestané týmy, když jsme za celý ročník obdrželi pouhých 16 žlutých a 1 červenou kartu a 16 z celkových 26 utkání jsme dokonce odehráli bez jakéhokoliv karetního varování. Jarní část soutěžního ročníku 2021/22 tak lze z pohledu fotbalového Ořechova po právu považovat za jednu z nejúspěšnějších sezón za uplynulou dekádu.

Po krátké, jenom třítýdenní pauze jsme už v první polovině července zahájili přípravu na nový soutěžní ročník 2022/23. Do ní už nezasáhl útočník Jakub Kowalík, jehož zlákala nabídka hrát o dvě třídy výš v nedalekých Osvětimanech, a ani obránce David Svárovský, který odešel do Jarošova (Okresní přebor). Jakub Šesták zakotvil v nejnižší okresní soutěži ve Stříbrnicích a z osobních i pracovních důvodů své angažmá u nás na neurčito přerušil brankář Matěj Posolda. V letním přestupním termínu se nám však podařilo realizovat přestupy dvou mladých a talentovaných fotbalistů, kteří dříve působili i ve Starém Městě – 20letého univerzála Lukáše Ošívky z Huštěnovic a o rok mladšího krajního obránce či záložníka Radima Petřvalského z Medlovic. S ohledem na uvedené hráčské přesuny se proto stalo naším hlavním úkolem v krátkém časovém úseku plynule navázat na úroveň trénovanosti a herní úrovně z předchozího období a současně co nejrychleji a nejefektivněji najít i optimálně vyváženou sestavu, v níž by vhodné uplatnění našli také oba nově příchozí hráči.

Za tímto účelem jsme v našich místních podmínkách i letos zorganizovali intenzivní víkendové soustředění, jehož předpokládaný přínos byl však bohužel později degradován četnými hráčskými absencemi. V rámci letní přípravy jsme sehráli pouze 3 přípravná utkání s bilancí 1 vítězství a 2 porážek a s aktivním poměrem branek 10 : 8. Náš kádr před začátkem soutěže tvořilo celkem 15 aktivních hráčů, ale pouze 1 brankář Stanislav Kuchař.

Do podzimní části nového soutěžního ročníku jsme vstoupili rozpačitě, když hned v prvním domácím utkání proti vloni se zachraňujícímu Uherskému Ostrohu jsme brzy inkasovali 2 góly. Naštěstí jsme ale dokázali rychle zareagovat a přesvědčivě pak i zvítězit 7 : 2. Následně jsme opanovali i domácí derby proti Polešovicím, v němž jsme vyhráli 4 : 0 a náš nejbližší rival nám ani napotřetí nedal žádný gól. Na rozdíl od minulosti jsme si až nečekaně snadno poradili s naším patrně nejméně oblíbeným protivníkem z Velkého Ořechova, z jehož nepříliš kvalitního hřiště jsme si sice přivezli výrazné vítězství 9 : 1, ale náš nejlepší střelec Roman Trlida i nepříjemné svalové zranění. Bez Romana Trlidy nám pak vůbec nevyšel klíčový zápas sezóny, v němž jsme doma po matném výkonu podlehli posílenému Starému Městu 0 : 4. Naprosto zbytečně jsme však o dva body přišli i ve Slavkově po jen chabé remíze 2 : 2. Absence naší ofenzívní opory a kapitána mužstva Romana Trlidy se pak negativně projevila ještě i o týden později, kdy nás další domácí porážkou 1 : 2 nepříjemně zaskočily i Zdounky. Do Malenovic jsme poté cestovali s obavami a pouze v jedenácti, ovšem po heroickém kolektivním výkonu a s matadorem Jiřím Kowalíkem v bráně jsme se s mimořádně kritickou situací vypořádali náramně a zvítězili jsme 5 : 2. Na rozdíl od květnového souboje byla Ostrožská Nová Ves v září bez střelce Martina Zálešáka už téměř neškodná a domů se vrátila s rukavicí – 5 : 1. Zahrát si na kvalitním trávníku nováčka naší skupiny ve Lhotě u Malenovic bylo pro všechny velkou radostí a výrazné vítězství 8 : 0 naše parádní představení ještě podtrhlo. Současná Topolná disponuje širokým a poměrně i kvalitním kádrem, a proto i naše domácí výhra 3 : 1 má svou cenu. Fotbalisté Vlčnova ve stávajícím ročníku už potrápili kdekoho, našemu zaslouženému vítězství 3 : 0 však nezabránili. V předposledním kole jsme doma nad loňským účastníkem 1. A třídy ze Zlechova ještě 20 minut před koncem vedli 6 : 1, koncovku zápasu jsme však nečekaně zpackali a do té doby neškodnému soupeři zbytečně dovolili zkorigovat na konečných 6 : 4. Na závěr podzimní části sezóny jsme podstoupili těžkou zkoušku na horké půdě nováčka v Prakšicích. Po dramatickém průběhu jsme však i tento náročný duel plný ostrých střetů dotáhli do šťastného konce a zaslouženě vyhráli 5 : 2.

Přípravná utkání mužů Ořechova – léto 2022:

- SK Lhota (1. B tř.) doma 7 : 2 Roman Trlida 2, Jiří Kowalík 2, David Hynčica 1, Jakub Kolářík 1, Stanislav Malůš 1
- TJ Nedachlebice (1. A tř.) venku 2 : 4 Roman Trlida, Přemek Bartošík
- TJ Sokol Tečovice (1. B tř.) venku 1 : 2 Lukáš Ošívka

Mistrovská utkání mužů Ořechova v 1. B třídě – podzim 2022:

- FK Uherský Ostroh doma 7 : 2 Radim Petřvalský 2, David Hynčica 2, Roman Trlida 1, Tomáš Durna 1, Jiří Kowalík 1
- 1. FC Polešovice doma 4 : 0 Roman Trlida 3, David Hynčica 1
- TJ Sokol Velký Ořechov venku 9 : 1 Roman Trlida 3, Tomáš Durna 3, Adam Červinka 1, David Hynčica 1, Jiří Kowalík 1
- Jiskra Staré Město doma 0 : 4

- TJ Sokol Slavkov venku 2 : 2 vlastní 1, Radim Petřvalský 1
- TJ Zdounky doma 1 : 2 Lukáš Ošívka
- FC Malenovice venku 5 : 2 Jakub Kolářík 1, Roman Trlida 1, David Hynčica 1, Lukáš Ošívka 1, Roman Špendlík 1
- FK Ostrožská Nová Ves doma 5 : 1 David Hynčica 2, vlastní 1, Adam Červinka 1, Roman Trlida 1
- SK Lhota venku 8 : 0 Jakub Kolářík 3, Roman Trlida 2, Lukáš Ošívka 2, Stanislav Malůš 1
- TJ Topolná doma 3 : 1 Roman Trlida 2, Jakub Kolářík 1
- TJ Vlčnov venku 3 : 0 Jakub Kolářík 2, David Hynčica 1
- SK Zlechov doma 6 : 4 Lukáš Ošívka 4, David Hynčica 1, Tomáš Durna 1
- TJ Sokol Prakšice venku 5 : 2 Peter Mazúch 1, Roman Trlida 1, David Hynčica 1, Lukáš Ošívka 1, Roman Špendlík 1

Po podzimní části stávajícího ročníku se opět nacházíme na slušném 2. místě, když ze 13 soutěžních utkání jsme 10x vyhráli, 1x remizovali a 2x prohráli a opětovně dosáhli i vysoce aktivního poměru branek 58 : 21. Získali jsme 31 bodů, což je pro srovnání o 5 bodů víc než za stejné období v předchozím ročníku. Na vedoucí Staré Město ztrácíme 6 bodů, před třetími Malenovicemi naopak 6bodový náskok máme. S potěšením lze však konstatovat, že všechna naše vítězství byla zasloužená a většina z nich byla i výrazná. Velká škoda našich bodových ztrát ve třech po sobě jdoucích utkáních 4. až 6. kola, v nichž jsme kvůli zranění postrádali jednoho z našich klíčových hráčů Romana Trlidu a v nichž jsme přišli o 8 bodů. Za pozitivní lze považovat, jak se nám v průběhu pouhého půlroku podařilo nahradit loňského nejlepšího střelce Jakuba Kowalíka, a to střeleckou potencí útočníka Romana Trlidy i dalších hráčů jako Davida Hynčici či Lukáše Ošívky. Spokojenost vládne i s oběma mladými nováčky Lukášem Ošívkou a Radimem Petřvalským, kteří se rychle adaptovali jak po herní, tak i lidské stránce. Oba navíc svým přístupem k tréninku i k utkáním jsou pro ostatní příkladem. To vše nám umožnilo pokračovat v nastoleném trendu zaměřeném na silnou a produktivní ofenzívu. Naproti tomu naše obranná činnost z několika objektivních příčin dosud vykazuje rezervy, na nichž musíme zapracovat. Naším aktuálně největším problémem však je úzký hráčský kádr, který po uvolnění herně méně vytížených hráčů Lukáše Řepy do béčka Bzence (3. třída) a Martina Martykána do Kněžpole (Okresní přebor) nyní tvoří pouze 13 hráčů a 1 brankář. I proto usilujeme o jeho urgentní doplnění.

I po citelné hráčské obměně, kdy z mužstva během léta odešlo 6 hráčů a opačným směrem přišli jen 2, je náš tým sice poněkud jiný, ale stejně silný a úspěšný jako dříve. Svědčí o tom i respekt soupeřů, jejž si fotbalový Ořechov už řadu sezón udržuje. V každém případě se v průběhu nastávajícího zimního období chceme na jarní odvety opět kvalitně připravit, abychom byli konkurenceschopní a abychom uhájili alespoň naši dosavadní pozici na 2. místě. Favorizovanému Starému Městu se jeho dosud až příliš přímočarou cestu za postupem do vyšší třídy určitě pokusíme ještě zkřížit.

Přípravu na jarní část soutěže zahájíme 8. 1. 2023. Opět si ji zpestříme soustředěním v Brumově v termínu 9.–12. 2. 2023.

Máme sjednáno i 6 přípravných utkání:

- Sobota 4. 2. (začátek bude upřesněn) TJ Nedachlebice (1. A třída) – UT Kunovice
- Sobota 18. 2. od 15:00 SK Kozojídky (1. B třída) – UT Kunovice
- Sobota 25. 2. od 13:00 Fotbal Kunovice (1. A třída) – UT Kunovice
- Neděle 5. 3. od 14:00 TJ Traplice/Jankovice (Okresní přebor) – UT Kunovice
- Sobota 11. 3. od 14:00 FC Veselí nad Moravou (1. A třída) – tráva/UT Veselí n. Mor.
- Neděle 19. 3. od 15:00 TJ Buchlovice (1. A třída) – tráva Buchlovice/UT Veselí n. Mor.

Jarní soutěže zahájíme v neděli 26. 3. v 15:00 mistrovským utkáním 15. kola v Polešovicích, následující sobotu 1. 4. od 15:30 doma hostíme Velký Ořechov. Ve Starém Městě bychom měli hrát na Velikonoce v sobotu 8. 4. od 15:30. Soutěžní ročník 2022/23 zakončíme v neděli 18. 6. od 17:00 v Uherském Ostrohu.

Všem hráčům našeho týmu, zejména svým kolegům Zdeňku Andrýskovi, Josefu Luňákovi a Miroslavu Pavlíčkovi, jakož i všem činovníkům, sponzorům i příznivcům TJ Sokol Ořechov děkuji za spolupráci i podporu a těším se na další fotbalové zážitky v roce 2023!

Jaroslav Hastík, trenér mužů TJ Sokol Ořechov

Příznivci stolního tenisu,

uplynulý rok byl z pohledu našeho sportu v Ořechově nabitý událostmi a jsem rád, že vás s nimi mohu seznámit. Sezóna 2021/2022 konečně proběhla bez výrazných změn v termínových listinách a všechny naše týmy si odehrály své zápasy bez velkých potíží. Také se nám konečně podařilo uspořádat dlouho plánovanou exhibici a zapracovat do týmů bývalé žáky.

Tradiční začátek sezóny 2021/2022 v první říjnovou neděli znamenal pro všechny hráče po dlouhé době covidových omezení vítaný návrat do heren ke stolům. Rádi jsme viděli nejenom naše spoluhráče z klubu, ale i naši soupeři nám byli jaksi bližší. To ovšem neznamená, že bychom protihráče nějak šetřili! Výsledky všech týmů spojeného klubu Ořechov-Vážany dávaly jasně najevo, že kamarádství s protihráči má své pevně dané hranice. Jakmile se hráči postaví ke hře, musí kamarádství stranou a jde se tvrdě po bodech! Zase až po skončení hry a vyjasnění kdo kde udělal chyby, je možné se s protihráči přátelsky setkat nad štamprlí slivovice a popřát si vzájemně šťastnou shledanou při příštím zápase.

Družstvo Ořechov-Vážany „A“ hraje v RP I. třídy okresu Uherské Hradiště ve stejném složení jako v minulé sezóně. Mužstvo skončilo celkově na pátém místě a hráči Roman Krys (48 výher : 31 proher), Petr Oharek (33:31), Zbyněk Laga (32:32) a Petr Hlavica (54:32) si odehráli svůj solidní standard. Uvidíme, jestli se jim v probíhající sezóně podaří probojovat se na ještě vyšší příčky a třeba i zamíchat kartami v postupových počtech.

V RP II. třídy okresního poháru mužstvo Ořechov-Vážany „B“ hrálo ve složení Radomír Korvas (59:10), Tomáš Durčák (45:24), David Mrkva (15:21), Zdeněk Kuchař (29:42) a jako velmi vytěžovaný náhradník také Teodor Schottl (14:13). Po odhlášení týmu z Dolního Němčí a pomalejším rozjezdu se nakonec týmu podařilo dosáhnout na celkové čtvrté místo z dvanácti soutěžících družstev. Hráči pak kryli záda i týmu „A“ a v případě potřeby zaskočili i ve vyšší soutěži.

Ve třetí třídě okresního poháru se družstvu „C“ s hráči Teodor Schottl (37:33), Libor Neuberger (44:15), Jan Smetana (26:32) a Vlastimil Pokorák (19:28) podařilo po skončení sezóny obsadit celkově deváté místo. Davidu Váňovi (2:10) se mnoho zápasů nepoštěstilo odehrát, a proto velké množství utkání odehrál také Marek Janoušek (9:20).

V RP IV. třídy okresu Uherské Hradiště se družstvo „D“ umístilo na sedmém místě. Hráči Vlastimil Pokorák (16:13), Marek Janoušek (28:19), Miroslav Gottwald (31:27), Magdaléna Nevařilová (25:28) a Miloslav Tesař (8:29) tak uhájili příslušnost v dané soutěži a dali tak výborný základ bojům v další sezóně.

Ani družstvo „E“ neudělalo našemu klubu ostudu a skončilo v RP V. třídy na pátém místě ze sedmi přihlášených týmů. Hráči Pavel Přibyl (7:9), Karel Prostiňák (3:18), Miloslav Tesař (16:12), Petr Kodrla (29:21), Josef Bartošík (15:27), Rostislav Hrančík (5:8), Ondřej Hrančík (6:11), Tomáš Pavlíček (0:4), Šimon Žádník (10:23), Šimon Bednařík (8:16), Matyáš Bartoš (1:3) a David Pavlíček (1:21) hlavně získávali zkušenosti, aby v dalších sezónách mohli pomoci i týmům hrajícím vyšší soutěže.

V první okresní lize žáků naše družstvo obsadilo třetí místo z osmi přihlášených. Rád bych zmínil, že zejména souboje s nakonec prvním týmem KST Hluk přinesly úžasné zápasy. Z diváckého hlediska bylo velkou radostí sledovat otevřené útočné a stylově čisté mače mezi těmito týmy. Bylo to přece jenom něco jiného, než vidět často taktikou svázané opatrné a obranné souboje dospělých. Hráči Pavel přibyl (27:8), Matěj Durčák (0:7), Magdaléna Nevařilová (24:2), Ondřej Hrančík (15:5), Radim Strouhal (1:2), Vojtěch Šmít (2:3), Matyáš Bartoš (9:6) a Prokop Bednařík (1:8) ukázali, že i náš klub může vychovat konkurenceshopné hráče a hráčky. Těšíme se na to, že i mezi dospělými tito svěřenci mohou v současné sezóně pomoci k vyšším příčkám.

V polovině sezóny 2021/2022 jsme začali s našimi žáky navštěvovat dvakrát týdně tréninky organizované KST Hluk. Špičkoví trenéři s mezinárodními zkušenostmi Monika Vybíralová a Vratislav Olszla se věnovali především Tomáši a Matějovi Durčákovým, Ondřeji Korvasovi a Magdaléně Nevařilové.

Tomáš Durčák a Ondřej Korvas absolvovali v Hluku v létě také pětidenní intenzivní kemp. Na všech jmenovaných jsou vidět velké pokroky, a to až takové, že oba kluci Durčákovi jsou i přes svůj nízký věk vždy v první stovce výsledkové listiny krajských bodovacích turnajů. Magdaléna Nevařilová využívá svých zkušeností a ve své kategorii se pohybuje v krajské špičce.

Tomáš Durčák mladší přestoupil díky svému potenciálu v září do KST Hluk a účastnil se už i prvního klání na republikové úrovni v Praze. Hraje také proti našim žákům ve společné žákovské soutěži, kde se jeho tým KST Hluk zatím drží na první příčce a hráči Ořechov-Vážany jsou čtvrtí.

Mladí reprezentanti stolního tenisu z Ořechova předvedli výborné výkony i pod hlavičkou školy. Pavel Přibyl a Ondřej Korvas se z velké části zasloužili o to, že se ZŠ Polešovice podařilo obsadit v tradičním turnaji škol v Dolním Němčí třetí místo.

Už více než dva roky jsme se snažili s Teodorem Schottlem ve spolupráci s obcí Vážany zorganizovat exhibici bývalých reprezentantů ve stolním tenisu. Na konci června se nám to konečně v sále ve Vážanech podařilo. Před samotným vystoupením legend se ve vzájemných zápasech představili hráči třetiligové úrovně. Hráče Kunovic, Libora Oharka a Víta Autratu vyzvali špičkoví hráči ze Zlína, bratři Dufkové a Michal Nedbálek. Z Vracova dorazili změřit síly Petr Dočkálek a Michal Vašík. Všichni jmenovaní předvedli skvělé výkony a já jim za přístup i předvedenou hru opět děkuji. Stejně tak bych rád poděkoval skvělé reprezentantce a trenérce paní Ivetě Vacenovské, která s přítomnými žáky předvedla ukázkovou tréninkovou dávku. Ale to už nadešel čas na vrchol programu.

Pánové Milan Orlowski a Jindřich Panský, zlatí medailisté z evropských a stříbrní ze světových šampionátů nám předvedli parádní show a ukázali, že ani věk přes šedesát jim nic neubral z jejich umění. Jejich zábavné kreace ocenili nejenom stolní tenisté, ale i další diváci, kteří na exhibici našli cestu. Opět se také ukázalo, že čím více toho člověk umí, tím bývá skromnější. Obě legendy našeho sportu zaslouží obrovský dík za vztah k celé akci a já jsem osobně rád, že jsme se s nimi mohli setkat a po akci i neformálně popovídat. Tato událost byla odměnou pro všechny hráče a hráčky klubu a zůstane v našich vzpomínkách již navždy.

Už od poloviny sezóny jsme též věděli, že stávající míčky nemají licenci na následující sezónu, a proto jsme se pustili do testů jiných licencovaných typů. Aktuálně hrajeme s míčky Joola Prime a budoucnost ukáže, jestli u nich i zůstaneme.

Chci na tomto místě poděkovat všem, kteří se na chodu klubu podílejí. Novou energii do práce s mládeží vlili Tomáš Durčák s Markem Janouškem a zdatně sekundují Teodoru Schottlovi, na kterém leží hlavní břímě organizace žáků. Velký dík patří také obcím Ořechov a Vážany za finanční podporu i umožnění využití obou sálů.

Přeji všem hráčům, rodinným příslušníkům, podporovatelům i všem dalším občanům klidné a šťastné prožití Vánoc a do nového roku 2023 mnoho zdraví a štěstí.

Radomír Korvas

Zdravíme vás z prken, která znamenají svět.

V lednu jsme kvůli špatné epidemiologické situaci nemohli hrát na tradiční oslavě ke svátku Dona Bosca. Už na jaře jsme ale konečně mohli uspořádat Divadelní kavárnu. 4. června 2022 jsme reprízovali hru Po cestě s ním, která pojednávala o ukřižování Ježíše Krista. Představení se nám povedlo a sál byl zcela zaplněn. Díky této hře jsme museli rozšířit náš herecký ansámbl o dva nové členy – Petra Mrkuse a Petra Macalíka. K dnešnímu dni se náš ochotnický spolek skládá z 15 hereckých členů.

Od září se pravidelně scházíme na zkouškách nové hry Tam pod těmi Krkonoši. Už tradičně ji režíruje léty ověřená a trpělivá Květa Špendlíková. Tato vlastenecká hra z vesnického prostředí by měla mít premiéru v lednu 2023 při oslavách Dona Bosca. Tak snad se nám to povede, rádi vás uvidíme.

Na závěr vám chceme popřát klidné vánoční svátky, do nového roku hodně zdraví, lásky, trpělivosti a smíchu.

Ořechovští ochotníci

Vážení čtenáři Louskáčku,

dovolte mi, abych vás za školní spolek Přátelé základní školy Ořechov, z. s., seznámila s událostmi tohoto roku. V únoru se neuskutečnil tradiční Dětský karneval, a to z důvodu nepříznivé pandemické situace. Proto jsme se rozhodli, že pro děti z MŠ i ZŠ připravíme společně se spolkem Motorkáři z Ořechova dětský den. Ten se uskutečnil dne 11. června jako již tradiční Přežití na srubu ve Vážanech. Přispěli jsme dětem na dárky, sladkosti a občerstvení. Také jsme všem dětem MŠ i ZŠ nakoupili ke Dni dětí pitíčka.

Nezapomínáme ani na paní učitelky, kterým spolek ke Dni učitelů koupil čerstvě mletou kávu a příjemné vonné svíčky. To vše jsme pořídili z finančního daru od obecního úřadu, za který moc děkujeme. Ke konci školního roku spolek z části přispěl také na autobusovou dopravu na výlet do jeskyně Macocha, kterého se zúčastnily děti ze školky i ze školy.

Našim pěti předškolákům jsme při jejich pasování dali psací pero a krásnou knížku určenou přímo pro děti 1. ročníků. Našim čtyřem školákům odcházejícím na 2. stupeň jsme pořídili kvalitní kalkulačky.

Tímto vám přeji v poklidu strávené vánoční svátky a do nového roku přeji hlavně hodně zdraví, lásky a osobní spokojenosti.

Michaela Kuchařová

Milí čtenáři Louskáčku,

dovolte mi, abych napsala pár řádků o událostech tohoto roku v knihovně.

Na chvíli se ještě vrátím zpět do prosince roku 2021. Před vánočními svátky jsem se opět nemohla setkat s dětmi ze základní školy při tradičním vánočním čtení, při němž pohádky čtou babičky a nechybí ani knihovní Ježíšek. A tak Ježíšek zavítal do školy na vánoční besídku. Přinesl dobrodružné a humorné knihy a nechyběly ani pohádky. Pevně věřím, že letos se vánoční čtení uskuteční již v knihovně.

A nyní k událostem tohoto roku. Od Nového roku došlo ke změně výpůjční doby. Přidala jsem jeden den (středu) k vypůjčení a vrácení knih. Otevírací doba byla v úterý od 15 do 18 hodin a ve středu od 15 do 17 hodin. Všechny knihovny, včetně té naší, byly pro veřejnost otevřené s ohledem na pandemickou situaci – povinné bylo nošení respirátorů. Návštěvnost knihovny od ledna do konce března byla malá, nekonaly se žádné akce.

V dubnu začala být situace příznivější. První událost po dlouhé covidové pauze se uskutečnila 1. dubna. Byla to Noc s Andersenem na téma Jaroslav Foglar. Převlékla jsem se do kostýmu komiksové postavičky Haha Bimbi a za asistenty jsem si vybrala Červenáčka a Rychlonožku. Navštívily nás děti ze školy a předškoláci. Řekli jsme si něco o autorovi a jeho knihách, přečetla jsem pár stránek z knihy Záhada hlavolamu a nakonec si děti nakreslily na látkovou tašku ježka v kleci. Po skončení akce děti strávily noc ve škole. O týden později 8. dubna proběhly v sále KD Velikonoční tvořivé dílny za spoluúčasti spolku Motorkáři z Ořechova, z. s. Žebrák. Tvořilo se z papíru, ubrousků, malovalo se na kamínky a vyráběli se barevní zajíci z kartonových trubek.

V polovině dubna navštívily knihovnu děti z Mateřské školy Ořechov a povídali jsme si o velikonočních tradicích, děti si vytvořily velikonoční omalovánku a na závěr jsem jim přečetla pohádku.

Květen byl ve znamení komiksu. Vyhlásila jsem KomiXovou soutěž pro děti aneb Řekni to bublinou a 12. května navštívily knihovnu děti ze Základní školy Ořechov, kde jsme probírali téma komiksu s ukázkou různých komiksových knih. Od 16. května došlo znovu ke změně výpůjční doby. Knihovna je nyní otevřená v pondělí od 14 do 17 hodin a ve středu od 15 do 17 hodin.

Na Den dětí 1. června proběhlo slavnostní vyhlášení KomiXové soutěže za účasti paní starostky Jarmily Jilgové. Na výběr bylo ze tří témat: Český superhrdina, Co se mi zdálo a Daleká výprava. Celkem se přihlásilo 8 dětí. Nebylo lehké rozhodnout, které komiksy se umístí na prvních třech místech, protože všechny komiksy byly úžasné! Na prvním místě se umístil Vojta Stupňánek se svým fotbalovým snem. Na druhém místě se umístila Anička Marie Culková s Dalekou výpravou za cvrčkem a na třetím místě se umístil Mikuláš Mrkus s komiksem z vojenského prostředí. První tři umístění dostali diplom a knihu Tibbles, oceněnou jako nejlepší komiks pro děti v roce 2021. Ostatní děti dostaly také diplom za účast v soutěži a komiksový sešit Garfield. Nejmladší účastník soutěže Jakub Macalík dostal knihu Městečko Mamoko. Jsem ráda, že se děti i rodiče zapojili do tvorby komiksu, za což jim patří velké díky.

V knihovně proběhlo také Čtení pro děti. Přečetla jsem veselý příběh kocoura Fiškuse a dědy Pettsona o tom, jak šli jmenovaní stanovat. Knihovnu opět navštívily děti z MŠ Ořechov a povídali jsme si na téma Čím cestujeme. Nechyběla ani pohádka, omalovánky a volná zábava. Ještě ten den 14. června jsme společně s Martou Macalíkovou uspořádaly první Férový piknik s ochutnávkou různých dobrot z vlastní zahrádky nebo fairtrade výrobků od místních pěstitelů či jiných fairtrade produktů. Počasí nám přálo a bylo to příjemně strávené odpoledne. Určitě se můžete těšit i příští rok.

I v letních měsících přes prázdniny bylo možné si vypůjčit knihy, ale žádné akce se nekonaly.

Se začátkem školního roku se vždy zvýší návštěvnost knihovny, zejména děti si chodí půjčovat knihy z doporučené literatury. Snažím se dětem zajistit knihy z jejich seznamů. Pokud knihy nejsou dostupné přímo u nás v knihovně, je možné je půjčit z knihovny v Uherském Hradišti.

Od září jsou domluveny pravidelné návštěvy knihovny dětí ze školky i ze školy. Jedna taková návštěva proběhla 13. září s většími dětmi z Mateřské školy Ořechov. Povídali jsme si na téma Já a kamarádi. Zahráli jsme si hru, tradičně přečetli pohádky a vyplňovali jsme pracovní listy. Od 27. září do 18. října jsem absolvovala školení knihovnického minima v Krajské knihovně Františka Bartoše ve Zlíně, vždy jednou týdně. Jsem ráda za toto přínosné a inspirující školení.

V říjnu v rámci Týdne knihoven se konal Čtenářský klub o páté, který možná zopakujeme po Novém roce. Knihovnu tentokrát navštívili malí školkáčci a povídali jsme si o barvách a plodech podzimu, co všechno se dá dělat na podzim, přečetli jsme si pohádky a pracovali s ALBI tužkou, která je k vypůjčení v knihovně. I žáci Základní školy Ořechov se přišli podívat do knihovny a přinesli si svou oblíbenou knihu a společně jsme si pak vyluštili pohádkovou křížovku. Na konci měsíce jsem začala spolupracovat s Pavlou Vítovou, která má zájem pro děti jednou za měsíc uspořádat výtvarné dílny spojené se společenskými hrami. První akce proběhla 27. října v komunitním centru pod názvem Podzimní tvoření a děti měly možnost vytvořit si lampiónky, kostíky, strašáčky a také si vydlabaly dýně. Bylo to příjemně strávené prázdninové odpoledne. Ještě ten den proběhl v knihovně Podzimní BOOK ART, tvoření ze starých knih, kde jsme si vytvořily čarodějky a ježky.

Listopad přinesl opět spolupráci s Martou Macalíkovou, která 10. listopadu uspořádala v komunitním centru MACRAMÉ tvoření – tentokrát tvoření z provázků. Vyráběly jsme anděly a o tuto techniku byl velký zájem, o čemž svědčí účast 17 zručných a šikovných žen. Věřím, že i v novém roce budeme pokračovat ve tvoření z provázků.

V listopadu jsou ještě v plánu návštěvy knihovny ze školy a školky, konference pro starosty a knihovníky regionu Uherské Hradiště, která se bude konat v Uherském Ostrohu, také výroba adventních věnců, tvoření se společenskými hrami a bazar knih při Adventním zvonkování.

V prosinci plánuji Andělské tvoření – BOOK ART, besedu o legionářích pod vedením Mgr. Františka Trávníčka a vánoční čtení s názvem Babičky čtou dětem.

A ještě zmíním pár informací k vybavení knihovny. Tento rok se do knihovny pořizovalo abecední označení beletrie, zarážky do regálů k dětským knihám, police na knihy, polštářky, deka, bedýnka na knižní novinky, aby to v knihovně vypadalo útulně. Obecní úřad z rozpočtu nakoupil 45 knih jak pro děti, tak pro dospělé a také kouzelné ALBI knihy. Nově jsou k vypůjčení i deskové hry. K 31. prosinci 2021 bylo v knihovně 3095 knih, 41 registrovaných čtenářů, z toho 14 čtenářů do 15 let.

Přidávám ještě pár praktických informací o knihovně. Knihovna se nachází v prvním patře nad obecním úřadem. Otevírací doba je každé pondělí od 14 do 17 hodin a středa od 15 do 17 hodin. Pokud budete chtít knihu, která není v knihovním fondu naší knihovny, je možné ji zajistit z knihovny v Uherském Hradišti nebo z výměnného fondu, dle dostupnosti. Všechny knihy naší knihovny, novinky (i ostatní informace) najdete na webových stránkách www.orechov.knihovna.cz v sekci On-line katalog – Přejít přímo do katalogu – Přihlásit se do čtenářského konta – Zobrazit novinky. V případě dotazů mě můžete kontaktovat na e-mailové adrese orechov.knihovna@seznam.cz nebo na telefonu 776 048 681.

Pokud budete chtít do knihovny knihy darovat, nejdříve mě, prosím, kontaktujte. Všechny knihy nejde zapsat, jen ty, které třeba nemáme ve fondu a které jsou v dobrém stavu – vzhled i vůně knihy je důležitá! Ty knihy, které nelze zapsat, se vrátí zpět majiteli. V knihovně je nemůžu dál skladovat.

Na závěr bych velmi ráda poděkovala za knihovní spolupráci paní starostce Jarmile Jilgové, paní Mileně Komárkové, pracovníkům obecního úřadu za práce provedené v knihovně, své rodině, učitelkám ZŠ a MŠ Ořechov, Martě Macalíkové a Pavle Vítové za spolupráci a ochotu věnovat se kreativně dětem i dospělým. Děkuji také vám, malým i velkým čtenářům, že knihovnu navštěvujete, a také účastníkům různých kreativních akcí. Těší mě, že si najdete i čas na sebe v této dnešní uspěchané době.

Přeji vám všem příjemné a odpočinkové chvíle strávené s knihou, klidné vánoční svátky a do nového roku hodně zdraví, štěstí a lásky a dobré nálady.

Michaela Korvasová
knihovnice

Vážení spoluobčané, čtenáři Louskáčku,

za pár dní se rozloučíme s rokem 2022. Tak jako každý člověk či spolek i my hodnotíme, co se nám v letošním roce podařilo realizovat v činnosti našeho spolku.

Rok jako vždy začal výroční členskou schůzí, která se konala 3. dubna 2022. Základní organizace Českého zahrádkářského svazu v Ořechově má v současnosti 98 členů. Bohužel i letos naše řady navždy opustili tři členové. Naproti tomu se přihlásili tři občané mladší generace, za což jsme rádi. Po delším hledání a přemlouvání se nám podařilo získat druhého páleničáře pana Jiřího Machynku a dalšího traktoristu pana Luďka Perničku.

Jarní práce začaly rotavátorováním a rýhováním jako příprava na setí zeleniny a sadbu brambor. Takto bylo připraveno 35 záhumenek k celkové spokojenosti zájemců o tyto služby. V letních měsících se jedná hlavně o mulčování větších travních ploch, a to na 42 parcelách. Na zimu bylo spolkovým traktorem naoráno 27 polí.

Jako se střídají úrodné a neúrodné roky, ten letošní byl silně podprůměrný jak v množství, tak i

v kvalitě ovoce. Proto se zpozdilo i pálení. Z letního ovoce se vypálilo jen 455 absl. pálenky. V měsíci říjnu se nepálilo vůbec. Modré ovoce se začalo pálit až 1. listopadu 2022. Zatím se vypálilo jen 428 absl. slivovice.

I náš spolek postihla energetická krize týkající se plateb za plyn a elektřinu. Proto jsme byli nuceni zvýšit poplatek za pálení, a to na 320,- Kč za 1 vypálený absl. Přesto doufáme, že i přes tyto nepříznivé okolnosti nás pravidelní zájemci o kvalitní pálenku z naší pálenice neopustí a že nám zůstanou věrni. Navzdory nepříznivé všeobecné finanční situaci se snažíme v úměrné míře podporovat kulturní i společenské akce konané v naší obci.

Všem spoluobčanům přejeme do celého příštího roku hodně zdraví, osobních i pracovních úspěchů.

Pokojné a požehnané Vánoce i celý rok 2023 srdečně přejí zahrádkáři.

Ořechovští zahrádkáři

Milí spoluobčané,

ani se tomu nechce věřit a už se zase společně ohlížíme za uplynulým rokem. Začátek roku 2022 byl ještě v covidovém omezení, takže tradiční slavnost Dona Bosca jsme oslavili mší svatou, slouženou salesiánem Janem Gacíkem ze salesiánského střediska Brno – Žabovřesky, který zastupoval kněze Zdeňka Jančaříka, jenž se pro nemoc nemohl dostavit. Na pouť přijel i náš rodák kněz Jiří Luňák. Ale ani tentokrát nepřišli účastníci poutě zkrátka. Místo tradiční zabíjačky a sehrání divadelní hry nabízel před kostelem pan Milan Hrabec z Polešovic guláš a domácí slivovici. Patří mu za to velký dík. Farníci tak měli možnost alespoň chvíli postát a popovídat si.

Další akce, kterou je také dobré vzpomenout, byla výzva od papeže Františka pod názvem Synoda 2021 – 2023. Vytvořit synodu znamená jít společně po stejné cestě. To je setkávání, naslouchání, rozlišování. Cílem synody bylo zapojení všech pokřtěných katolíků do života církve a prostřednictvím naslouchání lidem a Duchu svatému vyjádřit názory i podněty k rozvoji církve. Je velká škoda, že v naší obci se scházela jen jedna skupinka o 10 lidech. Snad přinese i toto malé společenství nějaký dobrý přínos do církve.

Postní doba poskytuje čas k zamyšlení nad utrpením a zmrtvýchvstáním Ježíše Krista. Je zvykem, že naše farnost jezdí na pouť ke cti Panny Marie Bolestné do Kroměříže. Tento rok jsme se poutě opět zúčastnili, ale jen v počtu dvaceti poutníků. Tato pouť je vždy v pátek, týden před Velkým pátkem. Setkáváme se zde s kněžími, kteří sloužili v naší farnosti. V postní době se pravidelně v pátek a v neděli setkáváme na pobožnosti křížové cesty, nejhezčí je vždy na Velký pátek, kdy se sejde větší počet věřících. Pobožnost vede křížovou cestou a koná se večer, venku, od kaple až na hřbitov.

Poslední květnová neděle byla významná pro děti, které poprvé přistoupily ke svatému přijímání. Odpoledne pak byla pouť k Panně Marii Pomocnici křesťanů. Tu již celebroval pater Zdeněk Jančařík, za pomoci místního pana faráře otce Jozefa Červeně a rodáka patera Jiřího Luňáka.

Za zmínku stojí i pouť ve farním kostele na svátek Petra a Pavla, kterým je farní kostel zasvěcen. Po mši svaté byli všichni farníci pozváni na farní zahradu, kde se grilovalo, opékalo, povídalo, zpívalo a bavilo do pozdních večerních hodin. S tímto nápadem přišel pan farář a bylo by dobré, kdyby se tato pouť konala každý rok.

No a nesmí chybět ani zájezd. V červnu byl uspořádán poutní zájezd na Slovensko, na horu Butkov, to je nejmladší poutní místo. Načerpali jsme zde duchovní sílu do dalších dnů. Cestou jsme se zastavili na nejstarším poutním místě, a to na Malé a Velké Skalce poblíž Trenčína.

V červenci jsme oslavili svátek svatých Cyrila a Metoděje, našich věrozvěstů, poutí na Velehrad.

A každoročně jezdíme na Svatý Antonínek děkovat za úrodu, za rodiny, za další nová kněžská a řeholní povolání a každý sám si prosí a děkuje za to, co zrovna potřebuje.

První neděle v září patří pouti k Andělům strážným. Tuto mši svatou celebroval pro mnohé známý kněz a moderátor TV Noe pater Marián Pospěcha. Průvod ke kapličce, kam jdeme uctít památku vojínů padlých v první světové válce, doprovázela dechová hudba Nedakoňanka, ta po skončení pobožnosti koncertovala i na návsi před obecním úřadem.

Začátkem měsíce listopadu jsme všichni vzpomínali na ty, které jsme měli rádi a kteří nás na tomto světě předešli.

Tak se dostáváme do adventní doby. Je to doba radostného očekávání příchodu Spasitele, duchovní přípravy na Vánoce, doba rozjímání a dobročinnosti a také doba zklidnění.

Milí spoluobčané, přejeme vám všem požehnané vánoční svátky, radost z narození našeho Spasitele Ježíše Krista a hodně zdraví, pohody a Boží požehnání v roce 2023.

RADÍM VÁM: Konejte dobro, kdykoliv můžete, a nečekejte odměnu od světa, ale jedině od Boha. (Don Bosco)

Za farní společenství Milada Špendlíková

SPOLEČENSKÁ RUBRIKA

Narození v roce 2021

13. 12. Kuchař Filip

Narození v roce 2022

14. 3. Lejsek Mikuláš
28. 3. Mezírka Lukáš
12. 5. Šňupíková Karolína
15. 7. Kepáková Julie
16. 7. Špárlinek Michal
8. 11. Plevák Adam

Zemřelí v r. 2022

6. 1. Vágnerová Božena
17. 5. Stodůlková Anežka
20. 5. Kozinová Jitka
23. 5. Krys Otakar
24. 8. Nikl Antonín
25. 8. Kutálková Marie

Přihlášení k trvalému pobytu v roce 2022

- Lechner Ladislav
- Kalvodová Lenka
- Pátek Dorota
- Pátek Dorián
- Novotný Josef
- Jurčová Kamila

Odhlášení z trvalého pobytu v r. 2022

- Konečný Lukáš
- Šimík Petr
- Vlachynský Petr
- Hlávková Anna
- Gajdošík Pavel
- Hoff David
- Schestauber Rašková Zuzana
- Trávníčková Lucie
- Ždánský Viktor
- Zamazalová Monika
- Martykánová Klára
- Hubáček Matyáš
- Rezek Tobiáš

POROVNÁNÍ PŘÍJMŮ A VÝDAJŮ 2018-2022

Příjmy	2018	2019	2020	2021	k 30.11.2022
Daňové	10 511 227,30 Kč	11 389 059,04 Kč	10 687 605,83 Kč	12 053 425,40 Kč	12 763 685,75 Kč
Nedaňové	897 993,63 Kč	949 454,30 Kč	806 238,70 Kč	882 899,70 Kč	1 129 352,65 Kč
Kapitálové	2 961 122,66 Kč	6 985 056,00 Kč	806 000,00 Kč	2 967 410,00 Kč	1 276 800,00 Kč
Transfery	5 488 202,00 Kč	2 076 416,69 Kč	11 996 657,06 Kč	20 838 246,20 Kč	647 703,92 Kč
Celkem	**19 858 545,59 Kč**	**21 399 986,03 Kč**	**24 296 501,59 Kč**	**36 741 981,30 Kč**	**15 817 542,32 Kč**
Výdaje					
Běžné	11 399 296,23 Kč	9 225 141,03 Kč	14 052 682,00 Kč	12 331 679,41 Kč	8 855 229,87 Kč
Kapitálové	7 755 310,88 Kč	6 206 312,26 Kč	31 637 946,18 Kč	9 135 313,76 Kč	10 254 456,88 Kč
Celkem	**19 154 607,11 Kč**	**15 431 453,29 Kč**	**45 690 628,18 Kč**	**21 466 993,17 Kč**	**19 109 686,75 Kč**

VÝVOJ POČTU OBYVATEL

Rok	2012	2013	2014	2015	2016	2017	2018	2019	2020	2021	2022
Počet obyvatel	736	733	737	741	737	745	755	762	764	766	778

PLÁN SPOLEČENSKÝCH AKCÍ 2023

leden	21. 1.	Maškarní ples	Motorkáři z Ořechova
	22. 1.	Dětský karneval	Sdružení rodičů
	28. 1.	Pouť k Donu Boscovi	Společenství věřících
únor	18. 2.	Fašankový průvod	Folklorní spolek Ořechov
	25. 2.	Taneční zábava Generace	TJ Sokol Ořechov
březen	25. 3.	Bazárek dětského oblečení	Motorkáři z Ořechova
duben	2. 4.	Velikonoční jarmark	Obecní úřad Ořechov
	15. 4.	Den země	Myslivci a Motorkáři z Ořechova
	29. 4.	Stavění máje	Motorkáři z Ořechova
květen	14. 5.	Den matek	ZŠ a MŠ Ořechov
	21. 5.	Pouť k Panně Marii Pomocnici křesťanů	Společenství věřících
	26. 5.	Kácení máje	Motorkáři z Ořechova
	27. 5.	Guláš fest	Motorkáři z Ořechova
červen	24. 6.	Kurz přežití pro děti	Motorkáři z Ořechov
červenec			
srpen			
září	3. 9.	Pouť k Andělům strážným	Společenství věřících
	9. – 10. 9.	Slovácké slavnosti vína a otevřených památek	Uherské Hradiště
	23.– 24. 9.	Slovácké hody s právem	TJ Sokol Ořechov
říjen	7. 10.	Drakiáda	Motorkáři z Ořechova
	13. 10.	Degustace ořechovky	Motorkáři z Ořechova
	21. 10.	Košt ořechovky	Motorkáři z Ořechova
	29. 10.	Strašidelný lampionový průvod	Motorkáři z Ořechova
listopad	4. 11.	Hon na drobnou zvěř	Myslivecký spolek Ořechov
	11. 11.	Setkání důchodců	Obecní úřad Ořechov
	18. 11.	Dozvuky hodů	TJ Sokol Ořechov
prosinec	3. 12.	Adventní zvonkování	ZŠ a MŠ, místní spolky, OÚ
	10. 12.	Vánoční tvoření	Motorkáři z Ořechova

Informace o úhradě poplatků v roce 2023

Poplatky za rok 2023 se budou vybírat **v průběhu ledna 2023**.

Druh poplatku	Částka	Variabilní symbol
Poplatek za psa/rok	100,00 Kč	1341+číslo domu
Poplatek za svoz odpadu za osobu/rok	500,00 Kč	1345+číslo domu
Poplatek za nájem hrobového místa na dobu 10 let	1 000,00 Kč	3632+číslo hrobu

Pouze poplatky za svoz komunálního odpadu lze uhradit ve dvou splátkách, tj. na osobu 250 Kč.
Poplatky se mohou hradit na účet obce 10225721/0100, který je vedený u Komerční banky.
Pokud to bude možné, prosíme o upřednostnění úhrady převodem na účet před platbou v hotovosti.

Stočné

Výše stočného pro rok 2023 je stanovena na **1 200Kč za osobu/rok**.

Stočné za rok 2023 bude vybírat Svazek obcí Ořechov – Vážany. Každé nemovitosti napojené na stokovou síť bude vystavena faktura, kterou je možné uhradit rovněž v libovolných splátkách nejpozději do konce října 2023.

Poplatek je možné uhradit na účet uvedený na faktuře – č. účtu – 115-4674070257/0100, nebo přímo na pokladně obce v hotovosti.

Sběrový dvůr

Odpad do sběrného dvora mohou ukládat pouze fyzické osoby – občané obce Ořechov.
Provozní doba - **sobota 9.00 - 11.00 hodin**.
V pracovní dny je sběrový dvůr otevřen po předchozí domluvě se zaměstnanci obecním úřadu.

Sběrný dvůr přijímá:

Plast, papír, sklo, nápojové kartony, objemný odpad (pohovky, křesla, koberce...), pneumatiky, textil, elektrozařízení, bio odpad, dřevo, železo, kovy, nebezpečný odpad (barvy, ředidla, oleje, rozpouštědla, kyseliny, zásady, autobaterie, lepidla, pryskyřice, akumulátory, zářivky, znečištěný textil)

Sběrný dvůr nepřijímá:

Eternit, azbest, lepenka, asfalt, živice a veškerý materiál obsahující tyto látky

Evidence pálení suchého rostlinného materiálu

Povinností občanů při pálení je oznámit tuto skutečnost Hasičskému Záchrannému Sboru na stránkách **paleni.izscr.cz**. Informace o Vámi ohlášeném pálení budou automaticky přenášeny na operační středisko HZS Zlínského kraje, které tímto bere Vaši ohlášku na vědomí.

V případě, že nemáte možnost zadat pálení výše uvedeným způsobem, můžete jako náhradní způsob volat telefonní číslo **950 670 288**.

Nahlášením pálení nedochází k jeho schválení, je pouze evidováno Operačním a informačním střediskem Hasičského záchranného sboru Zlínského kraje. Evidence slouží jen pro možnost ověření místa pálení s možným nahlášením požáru.

TŘÍKRÁLOVÁ SBÍRKA

Tříkrálová sbírka je největší sbírkovou akcí v České republice a v celostátním měřítku probíhá od roku 2001. Výtěžek sbírky je určen na pomoc nemocným, handicapovaným, seniorům, matkám s dětmi v tísni a jiným potřebným skupinám lidí a to především v regionech, kde sbírka probíhá. Tříkrálová sbírka celorepublikový charakter, výnos z ní získaný je však použit na podporu charitního díla hlavně v jednotlivých regionech. Desetina výnosu sbírky je pak každoročně určena také na humanitární pomoc do zahraničí.

REKLAMA

- Chcete doma zatočit s vodním kamenem?
- Trápí Vás ekzém?
- Chcete se snadno zbavit odolných skvrn?
- Hledáte drogerii vhodnou do ČOV?

Máte zájem o vzorky výrobků ZDARMA?

Do své první objednávky na e-shopu www.euronabycerny.com vložte EURONA ID: 420-5376498276

Objednejte zde

Marta Macalíková
poradkyně EuronabyCerny

tel: 736 457 858
fb: Online poradna pro zákazníky

FINANČNÍ PŘÍSPĚVEK NA ONLINE REALIZACI TOHOTO PERIODIKA VČETNĚ ŘEŠENÍ PRO JEHO VYDÁVÁNÍ SVÉPOMOCÍ POSKYTUJE FUNPRINT.EU
Pomáháme radnicím šetřit čas i peníze.
www.funprint.eu

Adventní zvonkování

FOTOGALERIE

Děkujeme všem za poskytnuté příspěvky do zpravodaje obce Ořechov.
Vydáno 350 kusů.